

www.lactual.cat

El conseller Vila diu que ampliar la B-124 és "objectiu de legislatura"

ACTUALITAT **P4**



Márquez es suma al duel entre Pedrosa i Lorenzo a MotoGP

ESPORTS **P13**



El valuós llegat dels Tolrà

L'ACTUAL fa un passeig pels edificis modernistes amb més valor patrimonial i arquitectònic que la família Tolrà va donar al municipi



D'esquerra a dreta, església de Sant Esteve, Palau Tolrà, el Safareig de la baixada de Cal Verge, Capella de Montserrat i l'Escola La Immaculada. || J. BARBOSA I J. GRAELLS

ACTUALITAT **P2 i 3**

EL TEU CARNET DES DE NOMÉS 28€/MES TOT INCLÒS

AE AUTOESCOLA CASTELLAR
Ctra. Sentmenat, 33
Telèfon: 93 715 93 12
autoescolacastellar@hotmail.com
www.autoescolacastellar.com

Calades

Moda infantil i juvenil i puericultura
Passeig, 53 | T. 93 747 24 17
Dill a Dv de 10 a 13:30 h i de 16:45 a 20:15h
Dss de 10 a 13:30 i de 17 a 20h

U

FARMÀCIA YANGÜELA
T | 93 714 52 89
Ctra. Sentmenat, 1
Castellar del Vallès
Pàrquing Gratuït

OBERT ELS 365 DIES DE L'ANY, DE 9 A 22H

clínica dental ParkCastellar
Dr. Alfredo González Sancho | Col·legiat: 3237

c | Portugal s/n Local 1-2 (Davant de l'Espai Tolrà) | 93 714 21 95



1



2



3

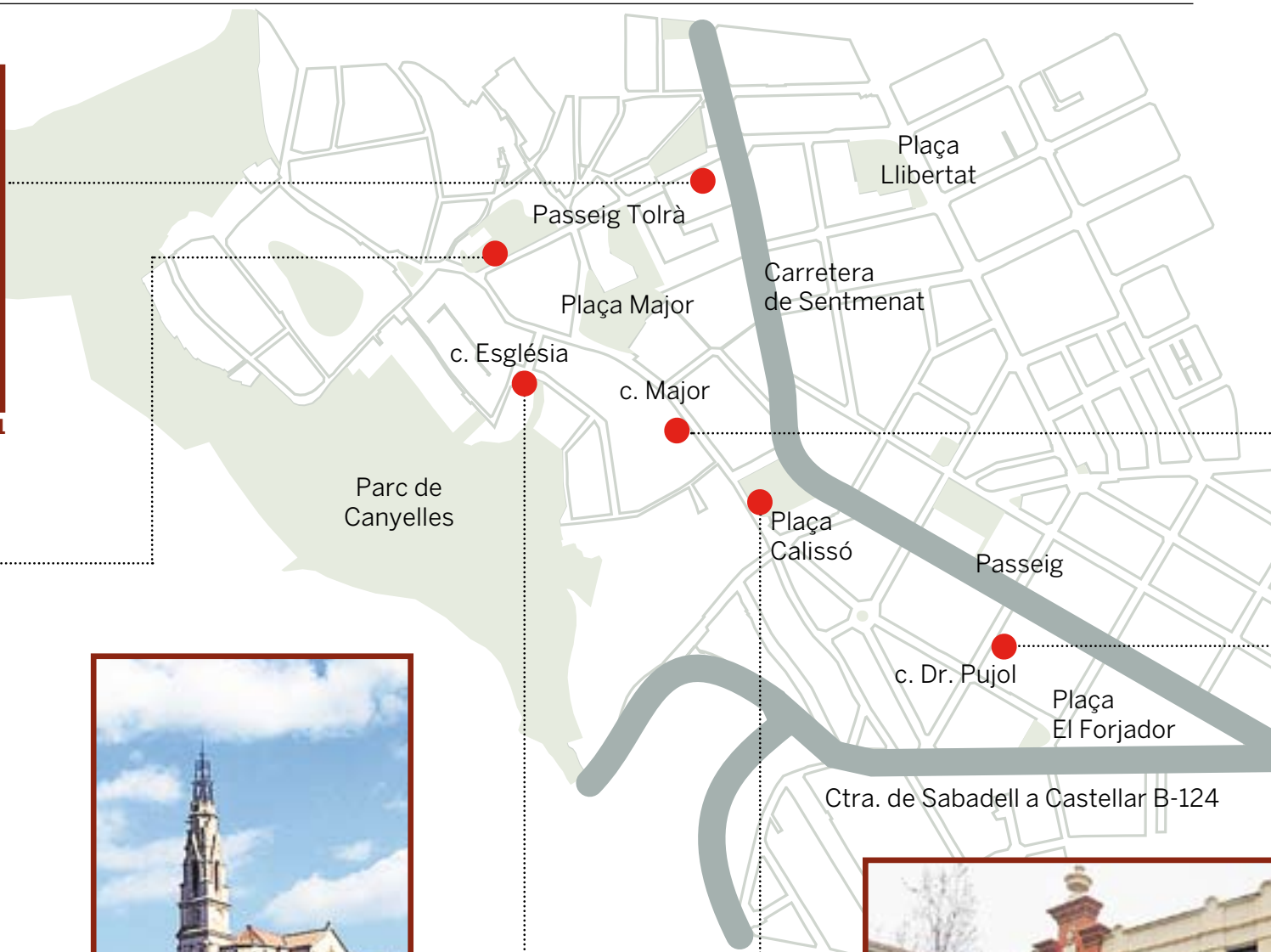

Passejant pel llegat Tolrà

⌚ **La vila te sis edificis patrimonials sufragats per la família Tolrà**

⌚ **Van ser construïts entre 1884 i 1901 per encàrrec de la vídua Tolrà, Emília Carles**

© Jordi Rius

El 1846 marca l'inici de la petjada de la família Tolrà a Castellà. Aquell any, Josep Tolrà Avellà es trasllada a Castellà del Vallès per exercir de metge. Amb els anys va ser secretari de l'Ajuntament, jutge de pau, membre de la Junta de l'Obra de la Parròquia i alcalde constitucional entre 1867 i 1871.

La seva dedicació al poble va fer que de seguida destinés diners

per construir l'escorxador i el Passeig. Amb els diners que va guanyar com a metge va construir la casa Tolrà, la seva residència d'estiu i que actualment és la seu de l'Ajuntament de Castellà (2). L'edifici es va començar a construir cap al 1852 però no va ser fins el 1890 quan el va finalitzar Emili Sala i Cortés, l'arquitecte de la casa Tolrà. El conjunt arquitectònic està format per tres edificis que formaven part de la residència de la família Tolrà: residència, masoveria i galliners. A més hi ha un jardí, amb una glorieta, un brollador, i algunes jardineres i bancs modernistes, a més d'una pèrgola, usada en diferents actes oficials.

Molt a prop, hi ha el col·legi La Immaculada (1), del Patronat Tolrà. L'obra presenta unes línies força clàssiques i es va inaugurar el 3 d'agost de 1895. L'edifici consta d'un cos amb una façana de 72'30 metres per 10'30 metres. Té dues plantes amb tres portes principals, corresponents a pàruls, nens i nenes. Sobre les por-

tes podem veure finestres i petits balcons. Una cornisa separa els dos pisos i en el centre de l'edifici podem veure un tercer pis, decorat amb molta riquesa i en el centre podem apreciar un bust de Josep Tolrà.

LA CATEDRAL DEL VALLÈS|| La següent parada és l'Església Parroquial de Sant Esteve (3), aixecada entre 1884 i 1892 sobre els fonaments de l'església d'estil barroc construïda a finals del segle XVIII. L'import total de les obres va ser aleshores de 779.720 pessetes, 28 vegades el pressupost municipal de l'època. Josep Tolrà havia mort el 1882 deixant vídua la seva neboda Emília Carles amb la qual s'havia casat uns anys abans. Sota les seves regnes, la casa Tolrà es va comprometre a costejar l'obra. La construcció de l'església parroquial es va encarregar a Joan Martorell Montells, un arquitecte que li agradava molt l'estil gòtic, tret que es reflecteix en nombroses de les seves obres. Martorell

va comptar amb el suport de l'arquitecte d'Emili Sala en la direcció de les obres. Un cop construïda l'església, aquesta va ser coneguda com la catedral del Vallès, essent un dels exemples més emblemàtics del neogòtic català, amb aires afrancesats.

L'altre edifici civil important sufragat pels Tolrà és l'antic Ajuntament del carrer Major (4). Abans de la restauració a càrrec d'Emília Carles Tolrà, marquesa de Castellà des de 1896, l'edifici era el Cafè del Porvenir i el que havia estat la Sala de Plens era el gran saló de ball. L'ornamentació de l'edifici consisteix en motllures, frisos florals, pilastres, capitells corintis i el frontó amb el rellotge. Al seu interior i sobre l'escala de granit hi trobem una placa commemorativa amb la següent llegenda: "La Excelentísima Marquesa de San Esteban de Castellà, continuando sus generosos actos de desprendimiento en favor de la población, hizo donación de esta finca al Ayuntamiento, haciendo asimismo construir a sus expensas las

obras necesarias para convertirla en casa consistorial". Després d'Ajuntament, l'edifici ha estat casal d'entitats i actualment, acull l'Arxiu a la planta baixa i la sala de plens és local d'assaig de les corals.

DE SAFAREJOS A BAR|| La següent parada són els safarejos (5) situats a la Baixada de Cal Verge i construïts per Emília Carles el 1897. El local, que va ser després la seu dels Jutjats de Pau i actualment el bar Cal Calissó encara llueu la inscripció de *Lavaderos*.

La ruta pel llegat patrimonial de la família Tolrà finalitza a la Capella de Montserrat (6), al carrer Doctor Pujol. Abans de construir-se la capella, hi havia una fundició de ferro. Era la capella-oratori del col·legi convent dels Pares escolapis. L'oratori va haver de fer-se per sota del nivell del carrer perquè hi havia una biga travessera de la foneria que feia impossible aixecar el sostre. La façana està engalanada amb elements decoratius clàssics. +

PATRIMONI TOLRÀ

ACTUALITAT



4



6

Plaça de la Fàbrica Nova



5

EMILI SALA CORTÉS

L'arquitecte que va contractar a Gaudí



© Bust de Sala i Cortés. || VIQUIPÈDIA

Emili Sala i Cortés (Barcelona 22 de febrer de 1841 - La Garriga 7 de juny de 1921), l'arquitecte de la casa Tolrà, es va titular en arquitectura el 27 de novembre de 1876, formant part de la primera promoció de l'Escola Superior d'Arquitectes de Barcelona escola de la que també en va ser professor. Va contractar ocasionalment com a delineant Antoni Gaudí. Sala va ser l'arquitecte de l'edifici d'estil eclèctic (1875-1877) que posteriorment Gaudí va transformar en la Casa Batlló, per encàrrec de Josep Batlló i Casanovas. A més de la seva obra a Castellar, Sala va fer la reconstrucció del campanar de Santa Maria de Jonqueres (1879) i la Casa Elizalde (1885). També és l'arquitecte de la Casa de la vídua Tolrà a Barcelona al carrer Bergara, actualment convertit en l'Hotel Catalonia Plaça Catalunya. Sala va deixar també la seva petjada a Rubí (Escoles Ribas) i a La Garriga, amb el panteó de la família Fargas al cementiri de la Doma i altres cases senyoriales d'aquesta població del Vallès Oriental

Es busquen testimonis de les fàbriques Tolrà



© Una imatge dels anys 50 de la fàbrica de Can Barba de la Vídua Tolrà. || ARXIU

© J.R.

L'Arxiu Municipal de Castellar del Vallès ha fet una crida per buscar testimonis de persones que van treballar a qualsevol de les tres factories de la Vídua Tolrà: Can Barba, Els Pedrissos i Molí d'en Busquets. Amb els testimonis que es recullin, l'Arxiu farà una història oral de l'empresa. Els interessats a participar a la iniciativa poden trucar a l'Arxiu Municipal, al telèfon 93 714 46 82, o bé passar per les instal·lacions de l'equipament al carrer Major, 74.

De moment, l'arxiviera municipal, Sílvia Sáiz, ja ha entrevistat una quarantena de persones que van treballar en alguna de les tres fàbriques. "A totes les persones que passen per aquí els fem les mateixes preguntes relacionades amb la seva vida laboral, la seva relació a la fàbrica, com eren la relació entre els companys, alguns aspectes de la vida social i fins i tot el tancament", assegura Sáiz. Durant

l'entrevista a l'Arxiu, també es demana si l'antic treballador pot aportar documents com ara fulls de nòmina, fotografies, prospectes sobre esdeveniments socials que convocava l'empresa. L'Arxiu va començar a treballar amb els testimonis orals al novembre de 2011 i vol acabar la seva tasca recollint almenys un centenar de les 1.250 persones que van treballar a la Tolrà.

UNA EMPRESA INICIADA EL 1856 || Els inicis de l'empresa Tolrà cal buscar-los al 1856 quan Josep Tolrà i Avellà va llogar el salt d'aigua del Molí d'en Busquets i l'any següent, tot el molí, on va instal·lar els primers telers i màquines de filatura. El 1866 va llogar el molí bataner de Can Barba, on també va instal·lar telers. L'última ampliació de la fàbrica fou el 1956 en inaugurar-se l'anomenada Fàbrica Nova, situada a la zona dels Pedrissos en els antics camps del Casé. Durant la segona meitat del 1994 l'empresa va tancar definitivament les instal·lacions de Can Barba i el Molí d'en Busquets, i des del gener de 1995 la Fàbrica Nova. +

ELS EDIFICIS TOLRÀ

- 1 - Patronat Escoles Tolrà (1892-1895) · Passeig Tolrà, 22
- 2 - Palau Tolrà (1890) · Passeig Tolrà, s/n
- 3 - Església de Sant Esteve (1884-1892) · Carrer Església
- 4 - Antic Ajuntament (1901) · Carrer Major, 74
- 5 - Cal Calissó (1897) · Plaça Calissó
- 6 - Capella de Montserrat (1895 aprox) · Carrer Doctor Pujol

Serveis Web Professionals



studio vallès

www.studiovalles.com

Plaça major · Edifici el Mirador · Oficina 4
Dl a dj de 9 a 14 i de 15 a 18:30, dv de 9 a 15 h

937 142 618

655 992 788

info@studiovalles.com

COMPREM
OR
I PLATA
Nº1 a Catalunya

MILLOR PREU DE SABADELL

JOIES
MONEDES
RELLOTGES
DIAMANTS

Serieta i confiança.
Més de 40 anys d'experiència.
Discreció total.
Màxima taxació.

*Regal limitat per persona i dia

SABADELL (CENTRE): c/ les Valls, 37 · Tel. 93 727 07 71
SABADELL (CA N'ORIAO): Av. Matadepera, 69 · Tel. 93 717 55 72

Peticions al conseller Vila

El conseller de Territori i Mobilitat reconeix que "la B124 necessita d'actuacions urgents" i assenyala que "pot ser un objectiu de legislatura"

© Rocío Gómez

Un acte polític de CiU a Castellar protagonitzat pel conseller de Territori i Mobilitat, Santi Vila, va propiciar una reunió prèvia amb els responsables de l'Ajuntament que li van traslladar tota una sèrie de peticions. Pel que fa als temes de mobilitat externa, l'alcalde, Ignasi Giménez, va traslladar al conseller la "necessitat urgent" de la construcció de la Ronda Nord de Sabadell, que en un futur ha de permetre connectar la carretera de Sabadell (B-124) amb la ronda Oest de Sabadell. La construcció d'aquest eix viari, que coincidiria en traçat amb un tram del que havia de ser el Quart Cinturó, és competència del Govern de la Generalitat però també del Govern Central, i permetria comunicar el municipi amb la xarxa d'autopistes circumval·lant totalment la ciutat de Sabadell. "Millorar la mobilitat de Castellar és també millorar la mobilitat de Sabadell", va apuntar l'alcalde de la vila. Giménez posa de manifest que la dualitat d'administracions dificulta la materialització d'aquesta infraestructura "tan necessària".

D'altra banda, també es va preguntar al conseller sobre l'estat del projecte executiu de desdoblament de la carretera de Sabadell, adjudicat a finals de l'any 2011. El conseller Vila va dir en declaracions a L'ACTUAL que "la B-124 necessita d'actuacions urgents perquè la intensitat en el seu ús ho acredita sobradament", però va matisar que "el marc de dificultats obliga a què enguany difícilment es pugui dur a terme però el desdoblament pot ser un objectiu de legislatura plausible". Aquesta inversió, també considerada "prioritària perquè descongestionaria el trànsit", segons l'alcalde, suposa la millora general de la carretera en un tram de 3,2 quilòmetres situat entre el final del nucli urbà de Castellar i el tram anterior al pont del riu Ripoll i que passarà a tenir dos carrils per cada sentit de circulació.

A més d'aquestes dues qüestions, se li va preguntar al conseller pel termini de represa de les obres de les noves estacions dels Ferrocarrils (FGC) projectades a Sabadell. Giménez va assenyalar que "el nou intercomunicador de la

plaça d'Espanya serà l'estació de referència per als castellarencs". Vila va informar que "el projecte de perllongament dels ferrocarrils fins a Castellar no es podrà fer a curt termini" però va assegurar que "la mobilitat castellarenca es pot millorar amb altres mitjans de transport incidint en la freqüència i els recursos que es posen a disposició".

Cal destacar que l'Ajuntament s'incorporarà a un estudi que duran a terme l'Ajuntament de Sabadell i la Generalitat "per redefinir el funcionament dels mitjans de transport de les dues ciutats que connecten amb el metro en àmbits com la freqüència de pas, itinerari, i fins i tot la creació d'altres línies d'autobús", apunta l'alcalde. En aquest sentit, quan entri en funcionament l'intercanviador de plaça d'Espanya, el consistori castellarenc proposarà l'estudi de les freqüències de la línia de transport públic que uneix Castellar amb Sabadell perquè actui com a llançadora que connecti amb fluidesa el municipi amb el nou intercomunicador de Renfe i FGC. +



SANTI VILA

"El dret a decidir és inalienable"

La campanya convergent 'Què està passant amb Catalunya?' va portar dimecres al conseller de Territori i Mobilitat, Santi Vila, que va oferir a la Sala d'Actes d'El Mirador una xerrada que tenia l'objectiu de fer una radiografia de la situació actual que viu el país, i explicar quines són les claus per sortir de la crisi i materialitzar la transició nacional. Durant la ponència el conseller va assenyalar que Catalunya ha d'enfrontar-se a quatre crisis: l'econòmica, la de la hisenda pública, la de la confiança de la ciutadania vers la política i la de la relació entre Catalunya i Espanya. "S'ha generat una crisi de governabilitat perquè els ciutadans no confien en els polítics i això és el pitjor que ens pot passar als demòcrates", apunta Vila. Després d'enunciar el context social, econòmic i polític global i local, el conseller va fer especial èmfasi en les "difícils relacions" entre Catalunya i Espanya, i les

polítiques econòmiques que dicta la Unió Europea. "A Catalunya ens trobem tenallats per dos pols que no ens volen cap bé. Les institucions europees viuen porugues la lluita contra la crisi, i no duen a terme accions per minimitzar els efectes de la recessió com ara la revisió dels objectius de dèficit que són rígids i que ens castiguen excessivament", va explicar l'exalcalde de Figueres. "Les institucions europees s'han fet grans i els costa prendre decisions arriscades i revisar els seus dogmes", conclou Vila. D'altra banda, quant a la relació entre Espanya i Catalunya en l'àmbit de la transició nacional, el conseller va reivindicar que "el dret a decidir és inalienable" i va remarcar que cal apostar per seguir amb el procés en el marc de la legalitat, intentant involucrar al govern espanyol perquè "tot i saber què és difícil el consens i l'entesa, ens interessa". "Ens acusen de desmantellar l'estat del benestar però la Generalitat ha intentat que les retallades afectin majoritàriament a les conselleries que no ataquen l'ànima de la societat", va concloure el conseller de Territori i Sostenibilitat.



© El conseller Santi Vila, cinquè per l'esquerra, amb l'alcalde i regidors del PSC, CiU i PP abans de la reunió. || JOSEP GRAELLS

El transport públic va sumar 846 mil viatgers

© Redacció

Les línies de transport públic que circulen per Castellar del Vallès van registrar l'any 2012 un total de 846.558 viatgers. Com és habitual, la línia C1, que uneix Sabadell i Castellar, és la que va registrar més usuaris amb molta diferència respecte la resta de línies. Concretament van ser 722.809 els viatges que es van fer amb aquesta línia, el que suposa un 85,3% del total. Pel que fa a les línies interurbanas, la línia C3, que uneix Sabadell, Castellar i Sant Llorenç Savall va comptar amb

un total de 50.132 viatgers. A continuació se situa la línia nocturna N65 que uneix Barcelona i Castellar va assolir 36.581 passatgers, tot i que es va reduir el 50% de les expedicions. Finalment, la línia entre Sentmenat i Castellar va registrar 4.662 usuaris.

En relació al transport urbà, la línia C4, que cobreix el trajecte entre el nucli urbà, El Balcó de Sant Llorenç i Sant Feliu del Racó, va arribar l'any passat als 24.478 viatgers. Finalment, la línia C6 que fins a 31 de desembre va unir Can Font-Cañavellaneda, el nucli urbà i el polígon industrial del Pla de la Bruguera,



© Autobús a la parada de la plaça Calissó dimecres passat. || JAVI BARBOSA

va registrar 7.896 viatgers. Aquesta darrera línia va ser substituïda a partir de l'1 de gener per un servei de transport a la demanda.

El servei de transport públic de Castellar del Vallès és cobert en totes les seves línies per l'empresa Sarbus, a excepció del servei de la línia que uneix Sentmenat i Castellar que és prestat per l'empresa Sagalés.

Comptabilitzant totes les línies, el transport públic de Castellar del Vallès va registrar l'any 2012 una mitjana de 70.546,5 viatgers mensuals. Aquesta xifra suposa un decrement del 4,67% respecte l'any 2011. +



© Durant l'any 2012 es van aportar 412 tones de fusta a la Deixalleria municipal. Uns ciutadans es desfan de residus || J.G.

Castellar recicla més

➤ Cada castellarenc genera 1,3 quilos diaris de brossa. El 41% és recollida selectiva

➤ El total de residus municipals ha baixat un 0,76% respecte el 2011

© Cristina Domene

La Regidoria de Medi Ambient ha fet balanç de la recollida selectiva de deixalles a Castellar del Vallès durant el 2012. En termes globals, la població va generar l'any passat un total de 10.996,76 tones de residus municipals. D'aquesta quantitat, els castellarencs i les castellanques van aportar 4.546,62 tones de deixalles procedents de les àrees d'aportació voluntària (contenedors) i de la Deixalleria Municipal que es van poder reutilitzar, reciclar o recuperar. L'any 2011 la valorització de residus va ser del 35,65%, mentre que l'any 2012 aquest indicador s'ha incrementat fins arribar al màxim històric del 41,35%. "Són aquells residus -explica el regidor de Medi Ambient, Aleix Canalís- que som capaços de separar en origen, per tant són residus que van o als contenidors de selectiva o que es recullen a través de la Deixalleria Municipal o de les minideixalleries distribuïdes pel poble".

El total de residus municipals generats durant el 2012 va disminuir un 0,76% respecte el 2011. Seguint la tendència dels darrers anys, aquesta disminució és conseqüència del context de crisi econòmica i de la reducció del consum. En valors absoluts es van generar 84 tones menys de residus. La

quantitat de residus generats per habitant també ha disminuït lleugerament, ja que ha passat d'1,31 quilos per habitant i dia l'any 2011 a 1,30 quilos per habitant i dia l'any 2012. "Del total de volum de residus que generem cada castellarenc, que és al voltant d'1,3 quilos, un 41% es poden recuperar mitjançant la recollida selectiva".

Un 58,65% del total de residus municipals recollits durant el 2012 es corresponen amb la fracció resta, el que equival a 6.450,08 tones, 374,52 menys respecte l'any anterior. Aquesta quantitat de residus es gestiona des del Centre de Tractament de Residus del Vallès Occidental (CTR), fet que permet reduir el percentatge de deixalles que s'han de destinar finalment a l'abocador controlat, a més d'extreure el màxim aprofitament dels materials recuperables.

"A l'hora de reciclar, Castellar estar per sobre de la mitjana de la comarca. Per una banda, es deu a la conscienciació de la ciutadania i de l'altra a l'actual situació de crisi econòmica, que fa que ens mirem més el que llençem i per tant, reaprofitem i se-

leccionem millor els residus".

En termes globals, el percentatge de recollida selectiva de residus (sumant les àrees d'aportació voluntària i la deixalleria) s'ha incrementat en un 6,83%, el que equival a un augment global de 290,52 tones. Aquesta xifra obeeix principalment a tres factors: a l'augment en un 33,98% de la recollida de la fracció vegetal (arribant a un total de 1.042,61 tones), a l'augment en la recollida de voluminosos en un 10,94% (arribant a un total de 339,80 tones), i finalment, a l'augment de la recollida de residus específics de la deixalleria en un 9,89% (arribant a un total de 1.396,58 tones).

D'altra banda, la recollida d'envasos ha pujat lleugerament en un 0,40% (arribant a 219,28 tones recollides), mentre que han disminuït la recollida de piles en un 35,92% (amb 1,32 tones recollides), de paper i cartró en un 17,12% (amb 374,32 tones recollides), de roba en un 6,81% (amb 52,51 tones recollides), de matèria orgànica en un 4,58% (amb 763,42 tones recollides) i de vidre en un 4,15% (amb 356,78 tones recollides). "Fem més viatges a la deixalleria, perquè estem més conscienciats i perquè fer aportacions significa poder gaudir d'un descompte en la taxa d'escombraries i cada vegada, els ciutadans ho aprofiten més", explica Canalís.

Com a novetat, cal destacar que el Consorci per a la Gestió de Residus del Vallès Occidental va instal·lar el gener de 2012 dos contenidors al carrer de recollida d'oli domèstic. La ciutadania ha aportat en el primer any en funcionament d'aquest servei comarcal un total de 2,22 tones d'aquest material.

Tot i les bones dades, el regidor de Medi Ambient és prudent: "Crec que som una població conscienciada, però òbviament és un treball de fons, hem de continuar treballant per minimitzar els residus que generem i que generarem". +

LES XIFRES DE LA DEIXALLERIA

2.220 La Deixalleria municipal va recollir l'any 2012 un total de 2.220,30 tones de residus

845 tones de runa

412 tones de fusta

339 tones de voluminosos

307 tones de restes vegetals



Resolem els teus dubtes

Aquests dubtes ens els han traslladat alguns dels nostres pacients i aprofitarem aquest espai per anar resolent els dubtes que ens vagin arribant.

Quantes vegades al dia cal raspallar-se les dents? _Cristina F.
Si la tècnica de raspallat fos la correcta, un cop al dia seria suficient. No obstant això, per assegurar una bona higiene dental és recomanable fer-ho dues o tres vegades al dia i amb especial cura abans d'anar a dormir i sobretot després de cada àpat que fèssim.

Què és el fil de seda dental i per què serveix? _Josep Maria P.
Es tracta d'un fil de seda que, utilitzat adequadament, pot completar l'eliminació de la placa bacteriana en els espais entre dent i dent, on no és possible arribar amb el raspall. Per això, s'enrotlla un tros de fil de 40 cm en els dits cor d'ambdues mans, deixant una porció de pocs centímetres que es mouen amb els dits índex i polze per netejar la superfície de les dents. Després, cal raspallar per eliminar qualsevol resta de placa o aliment, i esbandir amb col·lutoris recomanats per un dentista. Serà més efectiu si s'utilitza periòdicament.

Cada quant de temps hem de canviar el raspall de dents? _Anna Maria S.

El raspall de dents ha de tenir uns filaments "actius", és a dir, capaços d'eliminar la placa bacteriana. De mitjana, la vida d'un raspall no ha de ser superior a tres mesos, ja que a partir d'aquí el material està deteriorat, és a dir quan observeu que els filaments s'obren cap a fora.

Quin raspall és millor, un de fil natural o un de niló? _Francesc H.
Hem raspallar sempre amb un raspall de filaments de niló (mai durs) filaments intermèdies, amb puntes arrodonides, per no danyar l'esmalt, per contra, no cal utilitzar mai un de fil natural (en aquest cas, el natural no és el millor), ja que aquests són més irregulars i poden retenir bacteris. Després d'usar-lo, cal rentar molt bé el raspall amb aigua per eliminar les restes de dentífric, placa bacteriana i aliments, i assecat-lo, per tal d'evitar que la humitat es converteixi en el lloc idoni per al desenvolupament dels microorganismes.

Són recomanables els raspalls elèctrics? _Maria del Carme M.
Sí, en el cas que hi hagi alguna dificultat física per part del pacient a utilitzar el raspall convencional. Aquests raspalls també serveixen per augmentar la motivació en la higiene bucal. Tot i que sempre aconsellem als nostres pacients que han d'utilitzar el sistema amb el que millor resultat obtinguin.

Quines qualitats ha de tenir una bona pasta de dents? _Jesús M.
Ha de ser una pasta que ajudi a eliminar la placa bacteriana, que contingui fluor per prevenir la càries, que no sigui molt abrasiva, ja que fàcilment desgastem la superfície de la dent (esmalt o dentina), i, finalment, que tingui bon gust (que no piqui i sigui agradable).

Què és un segellador de fissures? _Marina C.

Es tracta d'una mesura preventiva molt eficaç que consisteix en tancar els solcs, forats, punts i fissures de les dents definitives amb una resina que evita que apareguin càries en aquestes zones de màxim risc. És molt útil en nens i joves, per la seva poca col·laboració amb la higiene bucodental.

Els dolços són el principal responsable de l'aparició de càries? _Rubén M.

La causa principal de l'aparició de càries és la manca d'higiene, tot i que el consum de dolços és un dels factors importants en el desenvolupament d'aquest trastorn, per ser uns dels combustibles més ràpid per als bacteris en la formació de càries; sobretot si no es raspallen les dents en els moments següents d'haver menjat aquests dolços. Si aquests aliments són, a més, enganxosos (galletes, xiclet, pastís...), resulten més perillosos, perquè es troben més temps en contacte amb les dents i faciliten l'adhesió de la placa bacteriana a l'esmalt.

Dr. Alfredo González



PROMOCIÓ PERMANENT D'IMPLANTS DENTALS.

Més del 20% de descompte en la col·locació d'implants dentals!
La màxima qualitat i última tecnologia, a un preu molt més ajustat.

c | Portugal s/n Local 1-2 (Davant l'Espai Tòrra) | 93 714 21 95

No tanquem al migdia

ACTUALITAT

OBITUARI | MANEL MONTLLÓ [1934-2013]

Mor el president del Casal Catalunya

Una aturada cardíaca patida el passat 25 de març va posar fi a la vida de Manel Montlló, president del Casal Catalunya de Castellar, home molt actiu i estimat. Tenia 79 anys. Nascut a Castellar del Vallès, el 17 de gener del 1934, en els darrers anys va destacar per la seva empenta dins del col·lectiu jubilat i pensionista de la vila. En el seu bloc <http://montllobermudez-vivencies.blogspot.com.es/> trobareu pinzellades de la seva vida. Amics i veïns el van acomiadar en un funeral multitudinari dimecres passat a l'església de Sant Esteve.

En la darrera entrevista que li va fer L'ACTUAL parlava sobre l'estrena d'una aula informàtica al Casal Catalunya el desembre passat. "Ara tenim les eines adequades per fer aques-



© Manel Montlló. || JOSEP GRAELLS

ta activitat que per la gent gran és molt important perquè obre el camí de les noves tecnologies. A la nostra edat, aprendre coses noves és molt important", va dir aleshores, un fet que demostra que era un home molt inquiet i molt actiu. + || REDACCIÓ



Ajuntament de
Castellar del Vallès

MANEL MONTLLÓ BERMÚDEZ

President de l'Associació de Jubilats i Pensionistes de Castellar del Vallès

Va morir el passat 25 de març de 2013 als 79 anys

El consistori, en nom de tot el municipi, expressa el condol i s'uneix al dolor de la seva família.

Castellar del Vallès, març de 2013

POLÍTICA | PROPOSTA ALS GRUPS MUNICIPALS

ERC aposta pel 'coworking'

© Rocío Gómez

Després de crear el col·lectiu Pedra Fina de Castellar, on es va investigar i donar a conèixer la filosofia del coworking, la secció local d'ERC ha decidit promoure un espai a la vila on els creatius 2.0 puguin desenvolupar les seves activitats professionals al costat d'altres creatius. "Hem entregat a tots els grups municipals del ple i també al tots els dissenyadors i creatius que van participar a les trobades de Pedra Fina 2.0, la nostra iniciativa sobre el coworking. Els professionals afegiran les seves propostes al document", explica Rafa

Homet, responsable de la secció local d'ERC. Els republicans busquen el suport d'alguna de les forces del plenari perquè la moció es pugui presentar al ple i tiri endavant.

El coworking consisteix en què diversos professionals de l'àmbit 2.0, les noves tecnologies i emprenedors de diferents sectors comparteixen el mateix espai de treball per a desenvolupar els seus projectes professionals independents. Aquest punt de trobada fomenta la col·laboració: els creatius es nodreixen dels projectes i de les idees dels companys de despatx tant pel que fa a experiència i creixement professional com pel que fa a l'oportunitat de captar nous clients que necessitin un altre espectre de serveis. +

GUARDÓ D'ERC

La UE Castellar, premi als Valors Republicans 2013

La Secció local d'ERC concedirà el diumenge 14 d'abril el premi als Valors Republicans a la Unió Esportiva Castellar. Anualment la Secció Local vol reconèixer la implicació ciutadana de persones i entitats en un premi atorgat el 14 d'abril, data on es commemora la proclamació de la República Catalana l'any 1931. La secció local d'ERC apunta en



un comunicat que volen "reconèixer l'esforç que ha fet la UE Castellar en els darrers anys per a ampliar la seva base social, fent un èmfasi especial en les actituds cíviques dins i fora del camp i promovent els valors morals per tal que la pràctica del futbol esdevingui, a més de recreativa i esportiva, un referent positiu per a construir un poble per a tothom". +

ATUR | MES DE MARÇ

Nou aturats més al març

© Redacció

Castellar del Vallès va sumar al març 2.111 aturats, 9 persones més que al febrer, confirmant així la tendència alcista encetada aquest 2013. En el que va d'any, 23 castellarencs han perdut la feina. Al mes de gener s'arribava als 2.088 desocupats i la xifra s'enfilava als 2.102 a finals de febrer. En el conjunt de la comarca, la xifra total d'aturats al mes de març arriba als 88.113, més de 443 respecte al mes anterior. En el conjunt de la comarca, la xifra total d'aturats al mes de març arriba als 88.113, més de 443 respecte al mes anterior.

Pel que fa a les dues cocapitals, Terrassa té 24.448 aturats (179 més que al febrer) i Sabadell, 21.496 (120 més). Pel que fa a poblacions importants de la comarca Rubí en té 8.313 (17 persones més que al mes anterior) Sant Cugat 4.332 aturats (42 més que al febrer) i Cerdanyola, 5.067 (23 persones que al febrer).

El març va tancar amb 664.050 persones inscrites a les oficines del Servei d'Ocupació de Catalunya (SOC), amb una reducció de més de 1.000 persones respecte al febrer. Al conjunt de l'Estat es va registrar el primer març positiu pel que fa a l'atur des que es van començar a notar els efectes de la crisi el 2008. El mes passat es van comptabilitzar 4.979 desocupats menys, un mínim descens del 0,1% respecte al febrer; i el total d'aturats va situar-se en més de 5.035.000 persones. +

elmirador
centre de coneixement

Programa d'activitats a El Mirador Matrícula oberta

Informàtica i TIC

Taller de programació: Java II - Del 22/5 al 03/07, dl. i dc. de 18 a 19.30 h
Preu: 50 € (40 € amb descompte)
Ofimàtica avançada - Del 07/05 al 13/06, dt. i dj. de 17.30 a 20 h - Preu: 70 € (56 € amb descompte)

Multimèdia i audiovisual

Retoc fotogràfic (nivell 1) - Del 15/04 al 22/05, dl. i dc. de 19 a 21 h - Preu: 60 € (48 € amb descompte)
Àlbums fotogràfics digitals - Dl. 22/04, 20/05 o 17/06, de 20 a 22 h - Preu: gratuït

Administració

Nòmines i seguretat social (nivell mig) - Del 25/04 al 27/06, dj. de 9.15 a 12.15 h - Preu: 40 € (32 € amb descompte)

Més informació sobre els continguts dels cursos a:
www.elmiradorcastellar.cat

Col·lectius amb descompte:

- Persones en situació d'atur inscrites al SOC
- Persones de 65 anys o més
- Persones discapacitades amb acreditació
- Famílies nombroses o monoparentals amb acreditació



amb el suport de



PLAN AVANZA

ACTUALITAT

EMPRESA | POLÍTICA

L'Asemca no té por a la independència

Ⓞ La patronal local replica les declaracions que el diputat del PP Antonio Gallego va fer a Castellar

Ⓞ Redacció

“Els empresaris associats a Asemca estan indignats per la situació en general i de la política en particular, però en cap moment, tenen por”. Amb aquesta declaració, la patronal dels polígons de Castellar del Vallès ha rebutat a través d'un comunicat les paraules que va dir el diputat del PP Antonio Gallego en la seva visita a Castellar el 18 de març. De fet, Gallego va fer aquesta afirmació en una roda de premsa anterior a la trobada que va mantenir amb membres de l'Asemca. “Ni recolzem ni compartim cap de

les opinions i declaracions del Sr. Gallego, el posicionament de la Junta de l'Asemca, sempre ha estat d'imparcialitat política i centrada en defensar interessos de caire econòmic i de l'activitat econòmica de Castellar del Vallès”, apunten els empresaris en un comunicat.

En aquest sentit, han explicat quins van ser els punts que es van tractar en la reunió amb Gallego: la manca d'infraestructures, la manca de finançament a les empreses i també li van traslladar al diputat popular una proposta de “carència fiscal” per aquelles empreses en situació de greus dificultats, per evitar el seu tancament definitiu. La resposta del diputat Gallego, segons Asemca, va ser que intentaria implicar-se en els temes de les infraestructures, va defensar la dificultat que tenia la resolució de la problemàtica de finançament, malgrat l'esforç que ha fet l'ICO i que, analitzaria aquesta proposta de “carència fiscal”.

L'Asemca està oberta a par-

lar i defensar els seus interessos amb tothom, “però no volem que se'n faci un ús partidista de la col·laboració i diàleg de la nostra entitat, que clarament està centrada en defensar els interessos de caire econòmic de les empreses del territori”, sostenen des de la patronal. Per tant, volen deixar molt clar que no tenen “cap tipus de vinculació amb les manifestacions del representant d'aquest partit”. Antonio Gallego, en la roda de premsa prèvia a la reunió amb Asemca va afirmar que havia parlat amb diferents cercles, com la CEOE o Foment del Treball i que havia copsat por en relació al procés independentista obert a Catalunya. “Hi ha por entre l'empresariat, ho noto. Primer, Catalunya quedaria fora de l'euro, s'haurien d'inventar una moneda pròpia que quedaria devaluada, hi hauria un efecte de rebuig en les exportacions de les empreses catalanes. Recordem que el 70% del que es produeix a Catalunya es ven a Espanya, és el principal client”. +

EMPRESA | SABADELL SMART CONGRESS

Moba al Smart Congress

Ⓞ Redacció

L'empresa castellanca MOBA Mobile Automation participa al Sabadell Smart Congress, el Congrés de Ciutats Intel·ligents que se celebra a Fira Sabadell entre el dies 8 i 9 d'abril. MOBA és un dels patrocinadors del congrés i a més comptarà amb un estand a la Fira. Conjuntament amb l'empresa Serveis Medi Ambient SA (Smatsa), farà el dia 9 una demostració a l'Eix Macià del sistema “intel·ligent” de recollida de residus i neteja viària amb un recollector, una escombradora i contenidors tot equipat amb la tecnologia MAWIS, per als assistents del congrés que vulguin fer una visita a les realitats intel·ligents de Sabadell.

La setmana passada, MOBA va signar un conveni per a la implantació de tecnologia per a la gestió intel·ligent del Serveis Municipals mediambientals, amb l'Ajuntament de Sabadell.

El Sabadell Smart Congress internacional és el punt de trobada català, espanyol i europeu per identificar les últimes tendències en el món de les ciutats intel·ligents. Ponents reconeguts d'àmbit nacional i internacional donaran la seva visió sobre les ciutats en totes les seves dimensio-



Ⓞ Tecnologia de MOBA que s'exhibirà al Sabadell Smart Congress. | CEDIDA

ons: econòmica, energètica, mediambiental, social, tecnològica i política.

El Congrés té com a objectius promoure el treball en xarxa i l'intercanvi d'experiències entre tots els actors implicats en la gestió de les “smart cities”; mostrar com les smart cities ajudaran a la recuperació econòmica; exemplificar com l'aplicació de les noves tecnologies permet una reducció de costos millorant la qualitat dels serveis oferts als ciutadans i justificar la necessitat d'una optimització dels recursos per l'assoliment d'objectius de sostenibilitat mèdioambiental i mostrar les darreres innovacions quant a siste-

mes de control del trànsit per una circulació més eficient.

PRESENCIA A MUNIC || D'altra banda, MOBA Mobile Automation presentarà les seves noves solucions per automatització al saló Bauma 2013 a Munic, que se celebrarà del 15 al 21 de abril. El saló disposa de més de mig milió de metres quadrats d'espai d'exposició. Aquí és on tots els principals fabricants del mercat i els principals actors estan representats. Aquest any es presenten innovacions en tots els sectors relacionats amb el sector de la construcció i la mineria. +

is imagesolutions
Especialistes en fotografia i imatge digital

Val per 10€
pel revelat de
101 a 300 fotos

Val per 15€
pel revelat de
301 a 500 fotos

www.image-solutions.es format 10x14 - 10x15
revelat en 24 hores
no inclou el revelat on-line
oferta vàlida fins el 10/05/2013

Av. Sant Esteve, 45 - Tel. 93742889 - CASTELLAR DEL VALLÈS
Av. Pl. Margall, 87 - Tel. 938654570 - CALDES DE MONTBUI
Av. Catalunya, 137 - Tel. 935623318 - PARETS DEL VALLÈS

3OR COMPREM OR-PLATA

NECESSITA DINERS?

Nº1 Si ho desitja podrà recuperar les seves joies.
SOM ELS QUE PAGUEM MÉS I SOM MAJORISTES!

Ctra. Sentmenat, 110 · T | 93 714 21 52

Integra

BOTIGA BIO - DIETÈTICA - HERBOLARI

Ctra. Sentmenat, 68-72 · T. 93 747 28 97 ·
info@dieteticaintegra.com · www.dieteticaintegra.com

ACTUALITAT

SETMANA SANTA

REPORTATGE

Una trobada de primavera rodona

Més de 400 persones van participar Divendres Sant a l'Onzena Trobada del Puig de la Creu, tot un èxit, segons els organitzadors

© Redacció

Amb temps estable, tot i el fort vent a primera hora del matí, es va celebrar amb una assistència molt important l'Onzena Trobada de Primavera al Puig de la Creu, coincidint amb el Divendres Sant. En concret, més de 400 persones, de totes les edats i procedents de Castellar, Sabadell i Sentmenat, durant tot el matí van participar a la trobada, que també va comptar amb la presència de l'alcalde Ignasi Giménez. Entre altres activitats es va poder accedir al torreó i pujar al terrat de l'ermita del Puig de la Creu, des d'on es podia contemplar un bell paisatge de tot el Vallès i de les muntanyes que configuren l'entorn.

Els actes previstos van incloure la pregària del matí, un esmorzar de pa torrat, oli i sal –es van repartir més de 250 torrades-. També va tenir lloc el concert de la coral Aritzeta Abesbatza de Bergara que va deixar petita la capella durant la seva hora d'actuació que van concloure amb



© La coral basca Aritzeta Abesbatza va oferir un bis final al pati interior de la capella. || JOAN VIVES

el cant del "Rossinyol") i el tradicional 'Cant de la Passió' que des de 2005 ofereix el cor de Cavallers de Castellar del Vallès, amb la participació dels assistents. En acabar la coral de Bergara encara va oferir un darrer bis al pati interior.

Gener Martí, cuidador del recinte, va explicar que "la trobada de primavera enllaça amb la tradició secular dels divendres sant. Fa onze anys que ens vam proposar impulsar i dignificar aquesta trobada. Amb la trobada d'aquest any podem parlar de la seva consolidació amb la senzillesa que la caracteritza". "El fet que enguany hagi assistit tanta gent, emociona, i t'adones que aquestes trobades contribueixen a fer poble, i animen a continuar amb l'esforç de continuar-les i d'anar millorant l'edifici i entorns, com un espai d'acollida de tothom qui pugui al Puig de la Creu". Martí apunta que "si tot va bé, comptem que per a la propera trobada de tardor s'haurà realitzar la pavimentació de la capella romànica, mantenint el seu caràcter senzill i auster". +



Mones per a tots els gustos

Alguns lectors de L'ACTUAL han volgut mostrar-nos les seves mones. Tradicionals, casolanes, de dinosaures i fins i tot, independentistes. Alguns, ja porten molts anys celebrant-ho. Per a altres, era la seva primera mona de pasqua.

- ① Isabel Mach amb les seves 'mones'
- ② La primera mona de la Lucía Chacón
- ③ Una de les mones de la Núria, que té un papa fanàtic dels dinosaures
- ④ Mona casolana de la Juani Royano
- ⑤ La mona tradicional, 'la dels ous', del Manel Bonafacia
- ⑥ La mona independentista de la Judit Margalef



FORMACIÓ

ACTUALITAT

De Castellar del Vallès a Panamà

L'estudiant de 4rt d'ESO de l'Institut Puig de la Creu, Anna Luque, ha guanyat una plaça a l'expedició de la Ruta Quetzal gràcies a un projecte d'scrapbooking

© Rocío Gómez

Panamà, Brussel·les i Extremadura. Aquest és el recorregut que farà la castellarenca Anna Luque com a una dels 225 participants de la ruta Quetzal 2013. Enguany participen al projecte 53 països d'Europa i Amèrica. Gràcies a una companyia de classe, Anna Luque, que estudia 4rt d'ESO a l'Institut Puig de la Creu, va descobrir la Ruta Quetzal BBVA que en la seva 28a edició commemora el cinquè centenari del descobriment de l'oceà Pacífic dut a terme per Vasco Núñez de Balboa. **"Havíem de triar si volíem fer un treball sobre Vasco Núñez de Balboa, Carles V o la Selva de Darién a Panamà. Em va semblar més atractiu fer el projecte sobre la selva. Vaig elaborar un scrapbooking on cada pàgina parlava d'un aspecte de la selva: la fauna, les plantes, les tribus que hi viuen, les malalties que s'hi poden contraure o la bandera de Panamà"**, explica l'estudiant. **"Vaig consultar tots els llibres de Panamà que vaig trobar a la biblioteca i també vaig fer una recerca exhaustiva per internet per documentar-me. Els meus pares em van donar molt de suport i m'aconsellaven sobre com enfocar el projecte"**, afegeix Luque.

El treball de la castellarenca va ser seleccionat, i després d'unes entrevistes a Madrid, els organitzadors de la Ruta Quetzal van decidir atorgar-li una de les 225 places. Els joves expedicionaris vijaran a Panamà i travessaran la Selva de Darién fins a arribar al Mar del Sur, seguint els passos del descobridor extremeny Núñez de Balboa. Després de creuar l'Atlàntic, la Ruta Quetzal farà estada a Madrid i alguns pobles d'Extremadura, per després acabar a Brussel·les, on els joves descobriran la figura de Carles V.



© Material fet per Anna Luque en scrapbooking. || CEDIDA



L'estudiant Anna Luque

"No estic nerviosa, tinc ganes de fer amics i de visitar països. Mai he fet un viatge tant llarg"

A banda de seguir la petja història de Núñez de Balboa, l'expedició no és només un viatge sinó que els participants hauran de consolidar els coneixements adquirits a través de treball acadèmic tutoritzat pels monitors d'aquesta iniciativa.

L'aventura d'Anna Luque, que durarà poc més d'un mes, començarà el 18 de juny. L'estudiant assegura que no serà complicat fer la maleta. **"L'organització ens ho proporciona gairebé tot. La maleta, l'uniforme, material que necessitarem... Hauré d'agafar dos pantalons, i molt poca roba"**, explica la castellarenca. **"No estic nerviosa, tinc ganes de conèixer tots els companys, de fer amics i de visitar els països. No m'imaginava que seleccionarien el meu treball. Mai he fet un viatge tant llarg i estic molt contenta d'haver-m'hi presentat"**, afegeix Luque. +

Continuen els premis

El treball de recerca "Sinterització i caracterització d'un superconductor", de Marta Sáez Ríos i Montse Sánchez Lloansí, alumnes del batxillerat científicotecnològic de l'INS Castellar, ha estat guardonat amb un Premi Recerca Jove 2012. El premi es va lliurar el dissabte dia 23 de març de mans del conseller d'Economia i Coneixement, Andreu Mas-Colell. +
|| REDACCIÓ



optimón

Ulleres i lents, òptic
o lents soles:

45% dte.
en progressius.

40% dte.
en monofocals.

30% dte.
de sol.

*Consultar condicions de promoció

C. Passeig, 36 | T. 93 714 22 88
optimon@terra.es | cecogroup.com

Luxury Beauty

ASSESSORS D'IMATGE PERSONAL

Et cases?

Demà 6 d'abril
Jornada de Portes
Obertes

Vine i descobreix les
noves tendències per
núvia i nuvi

Es prega confirmar
assistència

Ctra. Sentmenat 74 · T | 93 714 32 50

CAL METGE
Centre Mèdic

PSICOLOGIA
DAVID LACAMBRA
Psicòleg Col. 7732

Infants i adolescents

- Estudi del desenvolupament psicomotriu dels 0 als 5 anys
- Detecció i tractament del TDA amb Hiperactivitat i TOC,...
- Avaluació del Quocient d'Intel·ligència dels 6 als 16 anys
- Trastorns de conducta: Negativisme, agressivitat,...

Adults

- Diagnosi i tractament dels estats ansiosos i depressius
- Tècniques de relaxació i autocontrol emocional
- Estudi i tractament dels trastorns de la personalitat
- Crisis vitals: separacions, pèrdues, absències,...

C. Centre, 31 · lacambra@copc.cat · T. 93 714 86 13

OPINIÓ

LA BÚSTIA

Podeu escriure les vostres cartes a lactual@castellarvalles.cat. Deixeu nom, cognom, número de telèfon i número del DNI. Màxim 20 línies. Les cartes de més extensió poden ser extractades. Els escrits es publicaran per estricte ordre d'arribada. Les opinions han de ser respectuoses amb les persones i institucions.



Al president i amic Manel Montlló

© La junta del Casal

L'Associació de Jubilats i Pensionistes de Castellar està de dol, el nostre president i company Manel Montlló ens va deixar sobtadament el dia 25 de març a l'edat de 79 anys, quan li faltaven poc més de dos mesos per acabar el segon mandat al capdavant de l'associació.

En aquests moments tan amargs i dolorosos fem costat i donem el més sentit condol a tots els familiars, en especial a la seva esposa Núria, per la fermesa i enteresa que ha mostrat en tot moment.

Són instants durs i feixucs, quan se'ns en va una persona amb la qual

hem compartit un munt d'hores junts. S'han creat tants projectes, la majoria s'han portat a terme, uns amb més encert que altres, però tots satisfactòriament.

El Manel va saber formar un bon equip, amb el seu bon caràcter, humor i bonhomia, sabia seduir les persones i comprometre-les a treballar per un projecte comú. El Manel a sigut un bon amic i millor persona. Per ell, després de la família, El Casal ha sigut la part més important d'aquests vuit anys de la seva vida. Sentia amb molta tristesa, quan alguna cosa no sortia prou bé i en tenia alguna queixa, però també una gran satisfacció quan les coses sortien rodonos, que van ser la major part de les vegades. Per a ell a El Casal no hi havia socis, solament amics, que va saber tractar amb tacte i delicadesa. No va discriminar mai a ningú per la condició social i això al va portat a ser tant apreciat i estimat.

Manel, ens has deixat en el lloc que tant estimaves, El Casal i en el moment més adient, contemplant un vídeo de Andre Rieu, músic que tant admiraves. Te n'has anat sense dolor, ni sense fer soroll, com cau dolçament una fulla de l'arbre. Els lligams que has creat mai els podrà trencar ningú i sempre et tindrem en el record. Descansa en pau, Manel.

Portes obertes de la Coral Xiribec

© Coral Xiribec

La Coral Xiribec va néixer l'any 1990, formada per una trentena de cantaires, que ens trobem un dia a la setmana per assajar durant dues hores.

La coral ha fet actuacions i intercanvis amb diverses corals de la nostra comarca, de Catalunya, d'Espanya (Lanzarote, País Basc i Aragó) i d'Europa (Sète, Montpeller i Oslo).

El nostre repertori consta de cançó popular i tradicional de Catalunya i d'arreu del món. També hi destaquen composicions de música clàssica.

Des de la seva creació ha organitzat a Castellar del Vallès XX Musicals, concerts on han participat corals convidades d'arreu.

En col·laboració amb la Coral Sant Esteve organitza cada any el tradicional concert de Nadal a l'església parroquial.

Amb la intenció d'incorporar nous cantaires, la coral organitza aquesta jornada de portes obertes en què convida les persones a qui els agradi cantar a compartir una estona d'assaig amb nosaltres el dissabte 13 d'abril a les 12 del migdia. En acabar ho celebrarem amb un petit refrigeri i podrem veure una mostra de fotografies, programes i records dels 23 anys d'història de la coral.

"Hasta luego"

© Mayte Diestre - Médico de familia

Esta carta va dirigida a todos aquellos que me acogieron en Castellar del Vallès hace ya casi

diez años pero ha llegado el momento de despedirme, mejor con un "hasta luego" como se acostumbra en mi tierra maña, puesto que me esperan nuevos caminos en Tenerife. Gracias a todos mis pacientes por el gran cariño que me habéis demostrado tantas veces, por hacerme feliz todo este tiempo y por haberme ayudado a crecer como profesional y sobretodo como persona. No puedo ni quiero olvidar a todos mis compañeros, ellos consiguieron desde el inicio que todo fuera más fácil y sobretodo a Isabel Martínez por ser mi Cicerone y ayudarme a levantarme cuando me caía. Sólo me llevo buenos recuerdos de todos estos años, difícil encontrar algo negativo a pesar de los tiempos que nos está tocando vivir, recuerdos que me acompañarán a lo largo de mi vida allá donde esté. Y finalmente dar las gracias a mi hermano Germán y su familia por ser mi apoyo en todos los aspectos de la vida. Una última recomendación facultativa quiero dar, enfrentémonos al día a día con una sonrisa, no perdamos la ilusión y todo parecerá más sencillo.

Gran afectació de la crisi a les farmàcies

© Antoni Comas

La situació actual ha creat un problema gran a aquest ram sanitari tant important. En una part destacarem que s'ha reduït molt el preu de les medicines, cosa que poden aguantar els farmacèutics però ja no tant quan els fallen els pagaments d'entitats més o menys oficials. Per això empre-

nen unes mesures especials com m'acaba de comunicar, per exemple, la Farmàcia Yangüela que des d'ara en endavant tindrà oberta la botiga 365 dies de 9 del matí a les 22 hores. No tancarà ni tan sols el migdia ni els festius com el Nadal o Sant Joan. És un servei més als pacients que ho necessitin.

Nota de condol

© ERC

La Secció Local d'ERC Castellar del Vallès, lamenta la pèrdua de Manel Montlló, president del Casal Catalunya. El nostre més sentit condol a tota la família.

Convocatòria de la PAH

© PAH de Castellar

El passat dimarts diverses Plataformes d'Afectats per la Hipoteca, entre elles la PAH de Castellar, van fer una acció a la seu de Crèdit Agricole a Barcelona. És una entitat sense oficines i que posa moltes dificultats a les afectades per poder entrar en un diàleg i trobar així una solució viable al cas. Arran d'aquesta acció es va aconseguir cita amb el director de l'entitat, que normalment és a Perpignan, pel proper dimecres dia 10 d'abril a les 11h del matí. Si hi ha alguna persona afectada per aquesta entitat pot contactar amb la PAH Castellar a través del correu PAHCastellar@gmail.com, i participar de l'assemblea el proper dimarts 9 d'abril a Cal Gorina.

L'ACTUAL

Edita: Ajuntament de Castellar del Vallès · C. Major, 74 1r Pis · 937 472 123
Director: Julià Guerrero · **Redactor en cap:** Jordi Rius · **Direcció d'art:** Carles Martínez Calveras
Redacció: Marina Antunez, Cristina Domene, Rocío Gómez · **Fotografia:** Josep Graells
Compaginació: Àngel Pastor · **Disseny publicitat institucional:** Jordi Batalla
Publicitat: ielou comunicació, S.L. · 937 070 097 · comunicacio@ielou.cat
Impressió: Gráficas de Prensa Diaria · **Distribució:** TEB Castellar · **Tiratge:** 5.000 exemplars
Correu electrònic: lactual@castellarvalles.cat · **Dipòsit legal:** B-13007-2008

© Grup Municipal PP

Quina democràcia volem?

En els darrers temps, estem sentint massa sovint, per part dels rectors de la Generalitat i d'altres dels seus socis, apel·lacions molt freqüents a la democràcia per donar una base als seus arguments. El problema és caure en el sofisme: no per qualificar quelcom de democràtic ho és; cal que compleixi alguns altres requisits.

I el primer requisit de qualsevol sistema democràtic és un conjunt de normes anomenades lleis a les que tothom està sotmès, i el respecte per part de ciutadans i institucions amb el seu compliment. Aquestes mateixes normes estableixen els sistemes i els òrgans de govern, amb les formes representatives de la seva població i d'elecció dels seus membres. I una clara separació de poders, de

manera que el legislatiu, l'executiu i el judicial tinguin prou independència en la seva tasca. Si, per aquelles coses de la vida, no es pren en consideració aquests dos aspectes, tenim un problema.

No deixa de cridar l'atenció que ara es discuteixi molt sobre la vigència de la Constitució de 1978, o els defectes en la representativitat de la població en les seves institucions, per no parlar de l'etern problema de la independència judicial. Temes que ja fa molts anys dels que es parla molt, però algú no està gaire interessat en arribar a acords per a oferir millores. O aquells casos en què, sota el principi de jerarquia normativa, alguns no vulguin aplicar lleis o sentències judicials i, el que és encara pitjor, que ningú faci complir la llei. Només son dos exemples, però la sensació es pot estendre a altres ordres de la vida. En qualsevol cas, el nostre sistema democràtic té mecanismes per a la seva autocorrecció, i també per donar sortida a les aspiracions de la població.

El problema surt quan, amb una irresponsabilitat majúscula, alguns ens polítics vulguin fer pressió als carrers, sovint amb actituds quasi delictives, per a allò que no poden aconseguir pels conductes ja establerts. Pot ser quelcom simpàtic, però altament perillós perquè és molt fàcil que s'escapi de les mans als seus promotors. Exemples els tenim a dojo i molt recents, i fer que el carrer sigui qui dicti les normes resulta l'antítesi de qualsevol democràcia. Que això ho promouguin formacions extraparlamentàries no té més importància, però que sigui aplaudit per partits que seuen als diversos Parlaments a tota Espanya ja és una mica més preocupant. Tenim unes regles del joc que, donat el sistema democràtic que ens hem donat a nosaltres mateixos, cal respectar. Si s'ha de corregir, utilitzar els mecanismes que ell mateix té. Però el més antidemocràtic que pot haver-hi és saltar-se les normes perquè no ens agradin. Tant que volem ser europeus mirem d'aprendre alguna cosa de Pirineus cap amunt.

De no fer-ho ens podem apropar massa a Somàlia, cosa que no ens agradaria gens.

© L'Altraveu

Construint alternatives a la crisi

El proper dissabte 6 d'abril, des de les Candidatures Alternatives del Vallès es realitzarà una trobada a Ripollet per posar en comú experiències, lluites i alternatives a la crisi social i de valors actual. Des de L'Altraveu defensarem trobades com aquesta per conèixer les col·laboracions entre diferents lluites i col·lectius de caràcter social i polític, que treballen de forma militant per rebutjar les bufetades que ens dona l'actual siste-

ma, que lluiten contra la injustícia i les retallades, i que construeixen alternatives que demostren dia a dia que un altre món és possible. Des de fa temps som molts els que venim empenyent per enderrocar el mur que ens envolta, però fa falta posar la feina en comú per adonar-nos que la societat necessita unir-se per avançar cap a la defensa d'uns drets que des de les institucions no es protegeixen. És per aquest motiu que s'organitzen aquests tallers. És tracta d'una trobada de persones que formen part d'aquests col·lectius, que podran debatre en diferents tallers sobre democràcia, economia, qüestió nacional i social, experiències de lluita i futur de la lluita conjunta. Alguns dels ponents que conduiran el debat seran en Xavier Domènech (Historiador i professor de la UAB), Joan Tafalla (expert en noves formes de democràcia), Josep Bel (Sindicalista) o Jordi Garcia (expert en economia). La trobada es farà a les 9h al C/ Monturiol, 32 de Ripollet.

OPINIÓ

HAN DIT...



Montserrat Da Silva
Presidenta Ass.Aires Rocieros

"Una de les novetats de la Feria és un ball conjunt de danses i balls populars"



Gener Martí
Conservador Puig de la Creu

"A la propera trobada de tardor s'haurà realitzat la pavimentació de la capella"



Dani Pedrosa
Pilot Moto GP

"És interessant veure com funciona el sistema de qualificació en l'entrenament cronometrat"

Xiruques, vambes, pneumàtics i ferradures

Es trets d'uns caçadors quan tot just s'insinua la llum de l'alba, fan de despertador a les criatures alades que comencen a afinar els seus instruments naturals, enfilant el to progressivament. Aquesta simfonia, inspira els estiraments que comencen a fer els seus companys de quatre potes, així com el desenrotllament dels rèptils que, vanament intenten fer escalfaments. El bosc es treu la mandra del damunt i es refresca la cara amb l'aigua dels rierols alimentats per les fonts més fidels. Tot està a punt per l'espectacle.

Remuntant el camí de Cadafalc, se senten veus i retrucs de bastó; són uns boletaires que caminen amb la il·lusió d'omplir els seus cistells. Una llumeneta dansaire, a l'alçada d'un front suat, els avança a marxa de "footing" i, entre esbufecs, s'escolta el primer bon dia! El cel es va il·luminant, i amb la remor de rodes de tacs gruixuts quatre ciclistes acaben atrapant al corredor, creant-se per uns instants una simbiosi de salutacions i fondes respiracions, harmonitzada per l'alè vapo-

PLAÇA MAJOR



© Miquel Ramos*

El bosc es treu la mandra del damunt i es refresca la cara amb l'aigua dels rierols alimentats per les fonts més fidels.

Tot està a punt per l'espectacle



© A primera hora. || JOAN MUNDET

rós de tots plegats. L'oida d'aquests, es queda sense cobertura al pas ensordidor d'unes motos potser candidates al Dakar, que amb la seva pressa per anar a esmorzar deixen empolegada aquella silvestre processó. Sense temps per reaccionar, uns quads possiblement parents dels de les motos, que no han sabut o no han volgut interpretar el senyal que limita el seu pas reforcen l'imposat ma-

quillatge argilós a aquells matiners. Una mica més enrere, una família de passejants i la seva mascota, esquiven un nombrós escamot de BTT que, ja de tornada, baixen comes ajudeu-me fent-se notar amb un curiós so de picarols; també, una colla excursionista que puja en disciplinada fila índia, cedeix el pas al grup de genets que, en passar-los, els obsequia amb uns càlids presents ecològics sense em-

bolcall, ni envàs, potser per no crear dubtes de destí. Mentrestant, per uns auriculars sona una cançó d'en Jaume Sisa... "benvinguts, passeu passeu, de les tristors en farem fum, que casa meva es casa vostra, si és que hi ha cases d'algú..." Doncs això mateix, que són quatre dies. "Show must go on".

* Pintor

© Grup Municipal CiU

CiU no presenta esmenes a la ILP sobre desnonaments per respectar la voluntat popular

La diputada sabadellenca al Congrés Lourdes Ciuró ha insistit que el primer pas ha de ser adaptar la sentència europea a la legislació espanyola per donar seguretat jurídica als afectats.

La portaveu de CiU a la tramitació de la iniciativa legislativa popular (ILP) sobre desnonaments al Congrés, Lourdes Ciuró, ha confirmat que el Grup Parlamentari Català no ha presentat esmenes al text convertit en projecte de llei "per respectar la voluntat popular i no fer trampes legislatives", ja que, com ve reclamant CiU, "no és de rebut fer una modificació normativa sobre això sense adaptar la sentència europea sobre desnonaments a la legislació espanyola".

No es pot seguir la tramitació del decret 27/12 ni de la ILP sense tenir en compte la sentència del Tribunal de Justícia Europeu perquè, en ella, es marca el traçat que ha de seguir la reforma de la llei hipotecària i la llei d'enjudiciament civil.

Fins ara, el govern central insinua que la situació s'arreglarà aprovant dues esmenes del PP, una en què es dictaria que el procés hipotecari s'iniciaria a partir del tercer impagament i, una altra, segons la qual es reduirien els interessos moratoris. Això és "insuficient perquè la sentència europea diu que s'ha de poder al·legar com a motiu d'oposició en els processos d'execució hipotecària, l'existència de causes abusives".

Si es legisla sense tenir en compte l'esmentada sentència, "quedaran persones afectades que necessiten una resposta en estar jutjades per una normativa que no s'ajusta al dret europeu". És per aquest motiu que el grup de Convergència i Unió al Congrés de Diputats ha demanat per carta al ministre d'Economia, Luis de Guindos, que "s'han de paralitzar tots els processos judicials fins que s'aclareixi".

El Govern central no pot seguir mut per més temps, cal que "sigui

valent, es posi al costat dels afectats, com fa CiU, i convoqui a tots els grups parlamentaris per adaptar la sentència europea a la legislació espanyola" ja que, "una bona regulació hipotecària al final reverteix en la seguretat jurídica i en el creixement econòmic".

© Glòria Massagué

En record del Manel Montlló

A viat hauria fet sis anys que vaig conèixer al Manel. Quan jo vaig arribar al lloc que ocupo, ell ja hi era. Des del l'any 2005 era el president de l'Associació de Jubilats i Pensionistes de Castellar del Vallès. Acompanyat d'un grup de persones, companys i amics, la majoria del col·lectiu d'informàtica, va decidir presentar candidatura per la presidència de l'entitat. Tot això a l'edat de 71 anys. En una etapa de la vida en la qual la

majoria ja pensem en descansar, gaudir i relaxar-nos, ell va decidir implicar-se i treballar per les persones grans de Castellar.

Recordo molt bé el dia que ens varem conèixer formalment. Era el més de juny tot celebrant la festa de final de curs que organitza l'entitat en agraïment als voluntaris de les activitats. Aquest va ser el seu gran projecte, el voluntariat per poder realitzar les activitats al Casal Catalunya. M'explicava que en un principi havia estat complicat però ja en aquell moment, passats dos anys, tothom estava molt content i molt disposat a col·laborar. Les classes han estat d'allò més variades. En aquest dos últims anys s'hi han afegit programacions que van des de les sevillanes a les sardanes passant pel bridge.

El Manel tenia molt clar que fer-se gran no volia dir fer-se vell i així va intentar instaurar el seu esperit a tots aquells que el rodejaven. Sempre em deia "Hem de fer anar el cap i el cos per mantenir-nos millor." En quant al cos era un gran apassionat del tennis, esport que va practicar fins que el seu cor li va advertir que l'hauria d'anar deixant, i en quant el cap, era un gran

entusiasta de les noves tecnologies. L'expressió "fractura digital" en ell no hi tenia cabuda.

Darrerament també s'havia aficionat molt i molt al bridge. Com és un joc de molta concentració el dia que hi havia partida, jo ja sabia que millor no m'acostés al Casal a parlar amb ell, a no ser que fos per un tema importantíssim.

El Manel sempre tenia un somriure al llavis per a tothom. Ell n'era molt conscient que mai pots fer content a tots. Però la veritat és que ho intentava.

Com a regidora de Gent Gran puc assegurar que, malgrat que en algunes ocasions teníem el mateix objectiu però amb visions diferents, ens teníem una gran estima personal. Era una persona apreciada, valorada i estimada, que va decidir amb el recolzament de la Núria, la seva esposa, treballar per l'entitat que tan estimava. Després de casa seva el lloc on estava més a gust era el Casal Catalunya i allà amb tranquil·litat i serenor el seu cor es va aturar. El que aquí ens quedem et recordarem!!!

* Tinent d'alcaldia de l'àrea de serveis a les persones

ACTUALITAT

CASTELLAR-MONTSERRAT | CEC

De Castellar a Montserrat, a peu

Diumenge 24 de març es va celebrar la XXIVa edició de la Travesa Castellar - Montserrat organitzada pel grup Anar-hi Anant del Centre Excursionista de Castellar. Aquesta marxa té un recorregut total de 33 quilòmetres, que recorren els paratges de l'entorn de castellar, i que travessa el parc de Sant Llorenç, passat per la Casa de l'Obach i per municipis com Mata-depera (urbanitzacions), Vacarisses, Monistrol i, finalment, el Monestir de Montserrat. + || M.A.



AVAN | POLSERES AMB CODI QR

Les polseres que salven vides

L'Associació Vallès Amics de la neurologia (AVAN) ha posat a la venda a les seves seves unes polseres poden salvar la vida de qui les porta en una situació d'emergència gràcies a codi QR que porten gravat amb la informació vital personal. Només escanejant amb un telèfon tipus smartphone el codi QR de la polsera, permetrà identificar ràpidament les dades vitals de la

persona (nom, adreça, al·lèrgies, malalties, tractaments,...) contactar amb els seus familiars i possiblement salvar-li la vida en cas d'emergència.

La polsera Silincode SOS està fabricada en silicona, proporciona durabilitat i flexibilitat per adaptar-se a qualsevol mida. I està pensada tant per a nens, com per a adults que per la seva malaltia

(malalties mentals, neurològiques com demències, ...) o estil de vida (esportistes, excursionistes,...) puguin necessitar aquesta útil eina en cas de perill.

L'ús de les polseres dotades amb el codi QR és molt senzill, només cal tenir un lector de codi QR per sobre de la polsera amb qualsevol telèfon Smartphone. El preu és de 9'85€ la unitat i es poden aconseguir-la a les seus de l'AVAN de Castellar (a la seu del PIPAD, plaça Major s/n), Terrassa, Sabadell, Rubí, Sant Cugat i Llinars. + || REDACCIÓ.

TOQUEM DE PEUS A TERRA | HORTA DE PONENT

Segona passejada

© Redacció

La comissió "Toquem de peus a terra" ha preparat per aquest diumenge una passejada pròxima als horts que trobem més enllà del pont Vell -el lloc on va finalitzar la primera passejada- tot seguint el curs del riu: els horts de Can Pèlachs, Can Barba, el Vinyet o els del Boà. La imatge de l'antiga fàbrica Tolrà acompanyarà en el primer tram de la passejada, com a teló de fons que ens recorda una època important de la nostra història, la que va de la industrialització als nostres dies. Bona part d'aquests horts van ser propietat de la Tolrà, que els deixava conrear als seus treballadors. En l'actualitat, però, alguns són de propietat municipal. Els horts del meandre del Boà, per exemple, ja estan documentats fa 900 anys.

Els organitzadors de la trobada volen constatar que, a part de l'explotació dels horts, l'endrecament dels espais en funció del seu ús pot permetre treure rendiment turístic i de qualitat de vida per al poble.

Aquest recorregut és un passeig per la història industrial i medieval d'una zona agrícola de regs i sèquies que regaven i movien molins fariners i drapers.

El punt de trobada de la sortida serà el pont vell a les 10 h. La ruta seguirà pel camí de sota Can Pèlachs (una de les masies més antigues del terme) per anar fins a la font que duu el mateix nom. Després s'arribarà al riu i fins arribar al punt del final del camí, cosa que suposa "que no hi ha continuïtat per arribar fins al Boà, un camí reivindicat en diversos estudis sobre el riu" expliquen des de la comissió. Després de desfer una mica el camí per agafar un corriol fins arribar als horts del Vinyet per entremig del bosc, i des d'allí s'anirà cap al Boà. Els horts del Boà, de propietat municipal, es van endreçar i perimetrar recentment amb una tanca i una porta. "Demanarem a l'Ajuntament la possibilitat de poder-los visitar", s'apunta des de la comissió. El camí de retorn es farà travessant el riu pel gual del Boà i per la pista que passa per la fàbrica de Can Barba cap al pont de la carretera de Terrassa des d'on es començarà el recorregut. +

EL TAULER

Ajuntament de Castellar del Vallès



SUBVENCIONS A ENTITATS SENSE AFANY DE LUCRE

Presentació de sol·licituds: al Servei d'Atenció Ciutadana d'El Mirador (dilluns i divendres, de 8.30 a 14.30 h, i de dimarts a dijous, de 8.30 a 19.00 h)

Termini de presentació: fins al 19 d'abril de 2013

Podeu consultar les bases de la convocatòria i la documentació a presentar al web: www.castellarvalles.cat.

+ INFO:
Regidoria de Participació: tel. 937 144 040,
a/e. dperez@castellarvalles.cat



ÚS D'EQUIPAMENTS PER A CASAL DE VACANCES

Les associacions, fundacions o grups de persones físiques inscrites al Registre municipal d'entitats i grups estables o les empreses concessionàries d'instal·lacions municipals que promoguin les activitats de lleure educatiu per infants i joves fins a 18 anys poden sol·licitar l'ús d'aquests equipaments.

Termini de presentació: fins al 15 d'abril de 2013, al SAC (El Mirador)

+ INFO:
Regidoria d'Esports: tel. 937 144 040,
a/e. esport@castellarvalles.cat



LOCALS DISPONIBLES AL CENTRE DE SERVEIS

El Centre de Serveis compta amb locals disponibles per a empreses, autònoms i/o persones emprenedores del sector serveis. Si n'ets un i necessites un espai, adreça't al Centre de Serveis, situat al carrer Berguedà cantonada amb carrer Bages (polígon industrial Pla de la Bruguera), i t'informarem.

+ INFO:
a/e. centreserveis@castellarvalles.cat
Telèfon 937 471 055



CASTELLAR JOVE: NOUS CURSOS

Tribal Fusion: tots els dilluns del 15 d'abril al 17 de juny, de 17.30 a 20 h. · Preu: 25 €

Curs d'il·lustració: tots els dimecres del 17 d'abril al 15 de maig, de 18.30 a 20 h. · Preu: 25 €

Inscripcions obertes!

Plaça d'El Mirador, s/n (2a planta d'El Mirador -Opensurf-). Tel. 937 144 040, de dilluns a divendres de 17 a 20 h. També estem a Facebook i Twitter!

+ INFO:
www.castellarvalles.cat
a/e. espaijove@castellarvalles.cat



PORTES OBERTES ESCOLES BRESSOL MUNICIPALS

EBM El Coral: Abril: dilluns 15 (famílies infants nascuts 2011) i dimecres 17 (famílies infants nascuts 2012 i 2013)

EBM Colobres: Abril: dilluns 22 (famílies infants nascuts 2011) i dimecres 24 (famílies infants nascuts 2012 i 2013)

Horari: de 17.30 a 19 h.

+ INFO:
www.castellarvalles.cat

ESPORTS

L'aleví masculí venç el Valldoreix al Comarcal

L'aleví masculí del Club Tennis Castellar va guanyar amb molta facilitat el dissabte de la setmana anterior contra el Valldoreix per

5 a 0. Joan Busoms, Oriol Mas i Alex Morbidi van guanyar els seus partits deixant els seus rivals en blanc, mentre que Roger Blanco va aconseguir la seva victòria per 6/1 6/3. No va ser necessari que es disputés el partit de dobles.

**Domingo queda finalista al torneig de la Federació**

Èric Domingo -a l'esquerra de la foto- ha quedat finalista del torneig del circuit d'hivern de la Federació Catalana de Tennis que s'ha dis-

putat aquesta Setmana Santa a les instal·lacions de Sant Joan Despí, en pista ràpida. El tennista castella-renc va passar quatre rondes amb relativa comoditat però no va poder superar Michele Gaspari a la final, on va caure per 6/3 0/6 i 6/7.



© Marc Márquez serà el nou company d'equip de Dani Pedrosa aquesta temporada 2013 a la categoria de MotoGP. || MOTOGP

© Jordi Mas

El Mundial de Motociclisme comença aquest diumenge al circuit de Losail amb la mirada posada als tres homes que sobre el paper han de lluitar pel títol de la categoria de MotoGP. Dos d'ells, Dani Pedrosa i Jorge Lorenzo, van estar competint pel ceptre fins pràcticament l'última cursa. Però els màxims favorits aquest 2013 tenen molt en compte l'arribada de Marc Márquez, guanyador de Moto2 i que arriba amb moltes expectatives creades sobre el seu rendiment.

Condicionats per la meteorologia, els últims entrenaments de pretemporada al circuit de Xerès van oferir poques pistes del nivell amb què arriben les escuderies i els pilots a la línia de sortida. Pedrosa no va córrer l'últim dia i tres Yamaha van marcar els millors temps de la classificació combinada dels tres dies. Per aquest ordre, Crutchlow, Rossi i Lorenzo van superar les Honda de Pedrosa, Bradl i Márquez.

Però sobre el paper són Pedrosa i Márquez els que disposen de la millor moto a l'inici del Mundial 2013, però aquesta diferència de les Honda encara no s'ha demostrat als entrenaments de pretemporada. La Yamaha M1 encara té problemes d'acceleració en la sortida dels revolts, però així i tot Lorenzo es va emportar per dues dècimes de diferència els testos de Malàisia de fa un mes, els més fiables, ja que la meteorologia va ser bona. El mallorquí va superar en el global de les tres sessions en 280 mil·lèsimes a Dani Pedrosa i en 361 a Márquez. Però el pilot de Cervera va replicar als testos privats d'Austin de meitats de març -on també hi prenien part Lorenzo i Pedrosa-, emportant-se el millor temps a les tres sessions. Al circuit texà serà on es farà la segona prova del mundial el dia 21 d'abril.

El rival dorm a casa

Comença el Mundial de MotoGP amb l'esperat duel entre Pedrosa, Márquez i Lorenzo

EN BONA COMPANYIA || Pedrosa i Márquez han demostrat ser bons companys d'escuderia amb diverses sessions promocionals de la nova temporada de l'equip Repsol Honda. Demostrant una bona sintonia, Dani Pedrosa opinava del cerveri que **"ha fet una progressió molt ràpida, és un pilot agressiu però controla molt bé els límits"**. Marc Márquez recordava que **"quan jo estava a promoció ell guanyava a 125. Era un pilot petit, com jo, i sempre et fixes amb el que s'assembla més a tu"**, però reconeix que des d'ençà "cada vegada pilotem més diferent. Ara cadascú té el seu estil".

NOVA QUALIFICACIÓ || Una de les novetats previstes per a aquesta temporada és la configuració dels entrenaments a la categoria de MotoGP, que canvia sensiblement, i tindrà un format similar al que ja es porta aplicant a la Fórmula 1. Els pilots de la cilindrada reina del Mundial de Motociclisme tindran tres sessions d'entrenaments lliure -seran quatre només a Qatar- i els deu millors temps passaran directament a una segona tanda oficial, de quinze minuts. La resta de pilots farà una repesca, una sessió oficial de la mateixa durada que permetrà als dos millors accedir a la segona tanda, que es farà a continuació i decidirà les dotze primeres posicions de la graella. **"Serà interessant veure com funciona el nou sistema de qualificació en l'entrenament cronometrat"**, ha explicat Dani Pedrosa al seu blog de Repsol.

El Mundial d'enguany constarà de 18 proves amb final a València el 18 de novembre. El Circuit de Catalunya serà la sisena prova del certamen, que es farà el 16 de juny. Com a novetat els pilots correran per primer cop al recent estrenat circuit d'Austin, que substitueix Estoril, que cau del calendari. +

Compren **PLATA i OR**

Joieria Espill Set

Oferta!

35 €
de regal

Per carques
superiors a 20g

- Màxima valoració
- Taxació gratuïta
- Pagament a l'instant
- Possibilitat de recuperació

No arriba a final de mes?
Ofereix un mini préstec

EL MILLOR
PREU!!!

CONSULTI'NS | T. 93 174 95 49

Avda. Onze de Setembre, nº 65 · Sabadell

CLÍNICA VETERINÀRIA
NOVAVET

Núria Moix · col. 1924
Esther Obradors · col. 1488



T'AJUDEM A
CUIDAR-LOS

Segueix-nos al

C. Barcelona, 26-28

De 10 a 14 i de 17 a 21 h. Ds: de 10 a 13 h.

T | 93 714 47 59 · M | 689 67 50 26 · novavetsi@gmail.com



OBRA NOVA
I REFORMES

marcelcanudas

mòbil. 610 76 48 35

c. Anselm Clavé, 11D
marcelcanudas@gmail.com
tel. 93 747 26 05

ESPORTS

BÀSQUET | MINIBÀSQUET

80 participants al minibàsquet

El Club Bàsquet Castellar va organitzar amb èxit la primera edició de la Festa del Minibàsquet al pavelló Puigverd



© Una imatge del mini bàsquet organitzat pel Club Bàsquet Castellar. || CB CASTELLAR

© Redacció

El Club Bàsquet Castellar va organitzar durant aquesta Setmana Santa al pavelló Puigverd la primera festa del Minibàsquet, una trobada creada amb la voluntat de fomentar l'aspecte lúdic i no competitiu del bàsquet entre els més petits. És per això que els partits es jugaven sense marcador, amb canvis continus i sense guanyadors ni perdedors on els únics protagonistes eren els jugadors i la pilota.

La trobada es va organitzar en tres grups, dels quals dos eren masculins i un de femení. A

més de la participació del CB Castellar en els tres grups, entre els equips convidats, hi havia el Mollet, l'Opalo Cerdanyola, el Lluïsos de Gràcia, el Barça CBS Grana o Santa Perpètua. Els partidets es van disputar de manera continuada des d'un quart de deu del matí fins gairebé les dues del migdia, amb una petita pausa per fer un concurs de tir.

Un cop finalitzats tots els partits la jornada va acabar amb un 'all-star', en què els equips estaven formats per una barreja de jugadors de diversos clubs. La propera cita esportiva del CB Castellar a nivell organitzatiu serà la Festa de les Escoles al març. +



© Els castellarencs en un partit a casa jugat a l'Espai Tolrà. || J. GRAELLS

TENNIS TAULA | TERCERA PROVINCIAL

Comencen els play-off d'ascens

L'equip A de l'ATT acaba líder del seu grup i el segon equip finalitza a la cinquena posició de la lliga regular

© J.M.

La fase regular de la Lliga Provincial de tercera categoria ha finalitzat amb el lideratge del primer equip de l'ATT Castellar al grup 2, mentre que el segon equip ha acabat cinquè del grup 3 amb 20 punts, els mateixos que el quart classificat. Els dos conjunts castellarencs disputaran els play-off, un per l'ascens de categoria, i l'altre per a la classificació final, que començaran aquest divendres i acabaran el 30 d'abril.

L'ATT A va guanyar l'últim partit de la lliga regular amb comoditat després de superar el Sant Andreu per 0-6 i acaba la lliga amb 17 partits guanyats i només un de perdut. Les victòries van anar a càrrec de Cruells (2), Font (2) i Jover (2). D'altra banda, el segon equip de l'ATT no va poder puntuar a la difícil pista del Parets (4-2). Gustavo Larocca va aconseguir les dues victòries per als castellarencs. +



JAM SESSIONS AL CALISSÓ
ESCOLA MUNICIPAL DE MÚSICA TORRE BALADA

• Divendres 12 i 26 d'abril - 22.30 h
Cal Calissó

Amb:
Benjamí Abad (guitarra elèctrica)
Jofre Gasol (baix elèctric)
Toni Meler (bateria)

Organització: EMM Torre Balada





CASTELLAR DEL VALLÈS - FÀBRICA DE VILLES DE J. TORRE (CAN BARBA) - Foto: SPART

Arxiu Municipal

**Vas treballar a la fàbrica Tolrà?
Vols aportar el teu testimoni sobre la història d'aquesta empresa?**

Si vas formar part de la plantilla de Can Barba, el Molí d'en Busquets o la Fàbrica Nova, participa del projecte d'història oral sobre Can Tolrà. Vine a l'Arxiu Municipal i explica'ns la teva història (c. Major, 74 / dimarts i dijous de 9 a 13 h)



Ajuntament de
Castellar del Vallès

ESPORTS

TENNIS | CAMPIONAT DE CATALUNYA

Els objectius s'apropen

L'Athlètic 04 doblega un altre gegant de Preferent i el FS Castellar es beneficia d'una jornada rodona

© Jordi Mas

Els dos equips castellarencs de la Preferent Catalana de futbol sala han tornat de Setmana Santa una mica més a prop dels seus objectius. Quan falten nou partits per acabar la lliga, la jornada 17 disputada fa dos caps de setmana va produir uns resultats immillorables per a Athlètic 04 i Futbol Sala Castellar.

L'equip de Domingo Romero i Edu Soler va a tornar a ensenyar les dents en un altre compromís complicadíssim: si fa un mes va doblegar el segon classificat de la categoria, el FS Castellar, en la darrera jornada va acabar amb la ratxa del líder invicte de la categoria, el CN Sabadell.

Amb 14 victòries, un empat i cap derrota, els sabadellencs es van presentar al pavelló Joaquim Blume amb unes credencials de luxe. Feia una volta sencera que no cedien ni un punt i a més no tardarien gaires minuts a demostrar la seva condició hegemònica al grup. En 15 minuts el CNS guanyava 1-3, el porter De Roa havia vist la vermella per tocar la pilota amb la mà fora l'àrea, i tot plegat aparentava un altre camí de roses per al líder. Però l'Athlètic no va baixar els braços i quan més tocat semblava va etzibar una cura d'humilitat al Club. En menys de cinc minuts, David Franco, Jordi Martínez i Víctor Montoro remuntaven el partit i posaven l'Athlètic per davant (4-3). Els visitants van seguir atordits durant la segona part i



© L'Athlètic i el FS Castellar en una imatge de l'últim derbi. || J. GRAELLS

l'Athlètic va controlar el partit en els minuts finals. Jordi Martínez i David Franco feien el definitiu 6-4 que sentenciava el partit, que allunya l'Athlètic a quatre punts del descens.

EL FSC ES DESTACA || El FS Castellar va vèncer per 2-5 a la pista del Cas-

tellbell, un dels equips de la zona baixa de la categoria, i van aprofitar-se de les punxades de tres rivals directes: Martorelles, San Lorenzo i Cardedeu. Ara el Castellar es destaca al segon lloc de Preferent i se situa amb tres punts d'avantatge respecte el tercer lloc de la classificació. +

ATLETISME

Anna Olivé guanya el trofeu Joaquim Risueño

Anna Olivé va guanyar el trofeu Joaquim Risueño a la prova dels 400 metres. La castellarenca va establir el seu millor temps de la temporada a la distància amb 1.02'64. Olivé també va participar als 100 metres, on va quedar segona amb un temps de 13'07, nou rècord del CAC. Per la seva banda, Dani Gómez va ser segon als 100 metres masculins. +

El CAC participa als europeus de veterans

L'atleta del CAC Josep Permanyer va participar a Sant Sebastià als Campionats d'Europa d'atletisme de pista coberta per a totes les categories de veterans. El veterà velocista castellarenca va participar a les proves de 200 i 400 metres i a les va aconseguir arribar a semifinals. A la primera va fer un temps de 34'10 i a la segona 1.18'54. +

Moreno queda campió català de 10 mil metres

Juan Moreno continua rendint a un gran nivell i a les pistes d'atletisme de Gavà va assolir la primera posició del Campionat de Catalunya de veterans a la prova dels 10.000 metres. L'atleta del CAC va guanyar la cursa amb un temps de 40.05'17 i es va quedar a només 20 segons de la seva millor marca a la distància. És el desè títol oficial que acumula Moreno. +



© Un partit dels castellarencs a casa. || J. GRAELLS

HOQUEI PATINS | LLIGA CATALANA

El júnior acumula 3 victòries

Els castellarencs són tercers i juguen diumenge contra el segon

© S.R.

El júnior de l'HFC Castellar acumula una ratxa de tres victòries consecutives després de derrotar a casa el seu perseguidor més directe, el CP Roda (8-6). Després d'una primera lliga molt dolenta en la que va quedar últim amb només un punt, l'equip dirigit per Lluís Berbis ha experimentat un canvi i actualment és un dels candidats a competir per guanyar la Copa Federació.

Els castellarencs són tercers del grup 1 de la Copa Federació, a tan sols tres punts del segon, el Cornellà A, contra qui s'enfrontarà aquest cap de setmana. Tot i que la federació encara no ha publicat el nombre d'equips que es accediran a les finals de cada grup, tot fa pensar que en passaran al menys dos. Per tant, els castellarencs tenen l'oportunitat d'acostar-se a aquesta segona plaça aquest diumenge. Serà un partit difícil pels de Lluís Berbis, ja que a la primera volta, el Cornellà va guanyar 5-12 al pavelló Dani Pedrosa. +

PERE ROCA I ROUMENS ARQUITECTE

OBRA NOVA
REHABILITACIÓ
PISCINES I JARDINS

CATALUNYA, 99 baixos / 93 714 61 05

CÈDULES D'HABITABILITAT
INFORMES/CERTIFICATS

FRANKFURT DEL VALLÈS

Frankfurt del Vallès

Pl. Europa 4, Local 9
M | 666 15 67 28

ARRIBA EL BON TEMPS!!!
ÉS HORA DE REFORMES

stila2 reformes

• Calefaccions • Canvi de calderes • Descalcificadors • Osmosis (manteniment i reparacions)

AMB LA REFORMA DE:
Cuina: regal de forn i vitroceràmica
Bany: regal d'aixetes

C | Dr. Pujol, 50 • T | 93 714 34 72 • Castellar del Vallès

MAXI Entrepans • Tapes • Vermut casolà • Esmorzars
Monòlegs • Espectacles de màgia • Actuacions en viu

PROPERA INAUGURACIÓ: 6 d'Abril de 18 a 20h
Avda Sant Esteve 109 • T | 670 061 840
De Dm a Ds de 8 a 23h. Dg de 8 a 16h • Horaris especials per espectacles

ESPORTS

FUTBOL

SEGONA CATALANA · Grup IV Jornada 25

Sallent - Parets	4 - 1
Cardedeu - Canovelles	5 - 1
Sabadellenca - Tona	2 - 0
Can Parellada - La Garriga	1 - 1
OAR Vic - Sabadell Nord	1 - 1
Manresa - Sabadell B	1 - 0
Gironella - UE Castellar	2 - 0
San Lorenzo - Palau	0 - 0
Lliçà d'Amunt - Taradell	2 - 0

CLASSIFICACIÓ PT PJ PG PE PP

▲ Sabadell B	53	25	16	5	4
● Manresa	48	25	14	6	5
Tona	46	25	13	7	5
Sabadell Nord	42	25	12	7	6
Sabadellenca	41	25	12	5	8
Lliçà d'Amunt	39	25	11	6	8
Palau	38	25	10	8	7
UE Castellar	38	25	12	2	11
Cardedeu	37	25	11	4	10
OAR Vic	36	25	10	6	9
Taradell	35	25	9	8	8
Gironella	35	25	10	5	10
San Lorenzo	32	25	8	8	9
Parets	29	25	9	2	14
▼ Sallent	27	25	8	3	14
▼ La Garriga	26	25	7	5	13
▼ Can Parellada	17	25	4	5	16
▼ Canovelles	8	25	2	2	21

VETERANS
UE Castellar - Pallejà 3 - 3

SÈNIOR B · Tercera Catalana, grup 6
Can Boada - UE Castellar 4 - 3

JUVENIL A · Primera, grup 7
UE Castellar - Montcada 3 - 0

JUVENIL B · Segona, grup 32
Sabadellenca - UE Castellar 1 - 1

CADET A · Primera, grup 7
Granollers - UE Castellar 3 - 2

CADET B · Segona, grup 30
UE Castellar - Sabadell 4 - 0

INFANTIL A · Primera, grup 4
Sistrells - UE Castellar 0 - 3

INFANTIL B · Segona, grup 47
UE Castellar - Can Rull 3 - 0

INFANTIL C · Segona, grup 43
Sabadell - UE Castellar 4 - 1

ALEVÍ A · Tercera, grup 13
UE Castellar - Roureda 8 - 0

ALEVÍ B · Quarta, grup 43
UE Castellar - Roureda 6 - 2

ALEVÍ C · Quarta, grup 42
Cerdanyola - UE Castellar 0 - 11

ALEVÍ D · Quarta, grup 46
UE Castellar descansa

ALEVÍ E · Quarta, grup 44
UE Castellar - Sant Cugat 5 - 2

ALEVÍ F · Quarta, grup 45
UE Castellar - Terrassa 0 - 11

BENJAMÍ A · Tercera, grup 44
UE Castellar - Sabadell 3 - 2

BENJAMÍ B · Tercera, grup 46
Can Rull - UE Castellar 1 - 13

BENJAMÍ C · Tercera, grup 43
Juan XXIII - UE Castellar 1 - 2

BENJAMÍ D · Tercera, grup 45
UE Castellar - Terrassa 2 - 6

BENJAMÍ E · Tercera, grup 47
UE Castellar - Sabadell Nord 0 - 16

BENJAMÍ F · Tercera, grup 42
Can Rull - UE Castellar 8 - 0

PREBENJAMÍ A · Grup 41
Sant Quirze - UE Castellar 1 - 3

PREBENJAMÍ B · Grup 40
Mirasol - UE Castellar 3 - 0

PREBENJAMÍ C · Grup 42
UE Castellar - Can Rull 1 - 7

PREBENJAMÍ D · Grup 43
UE Castellar - Montcada 2 - 0

PREBENJAMÍ E · Grup 39
Bonaire - UE Castellar 5 - 2

ESCOLA SABALETE
UE Castellar - Sabadell Nord 2 - 1

ESCOLA ALAVEDRA
Mercantil - UE Castellar 3 - 6

ESCOLA ARGEMÍ
Mercantil - UE Castellar 4 - 4

BÀSQUET

COPA CATALUNYA · Grup I Jornada 24

AESE - Castellbisbal	63 - 71
Ei Vendrell - Grup Barna	82 - 84
Igualada - Martorell	79 - 75
Reus Deportiu - Pardinyes	56 - 99
Vic - CN Sabadell	79 - 70
Andorra - Reus Ploms	82 - 75
Roser - JAC Sants	95 - 92
CB Castellar - Artés	68 - 87

CLASSIFICACIÓ PJ PG PP

▲ Pardinyes	24	19	5
● Roser	24	17	7
JAC Sants	24	15	9
Artés	24	15	9
Martorell	24	15	9
River Andorra	24	14	10
Grup Barna	24	14	10
CB Castellar	24	13	11
Reus Ploms	24	12	12
Ei Vendrell	24	12	12
● Castellbisbal	24	10	14
● Vic	24	9	15
● Igualada	24	8	16
● CN Sabadell	24	7	17
▼ Reus Deportiu	24	7	17
▼ AESE	24	5	19

SÈNIOR FEMENÍ · Tercera Catalana
Mirasol - CB Castellar 27 - 64

SÈNIOR B · Tercera, grup 4
Montserrat - CB Castellar 77 - 66

SOTS25 · Fase prèvia, grup 5
Ciutat Vella - CB Castellar 56 - 62

SOTS21 · Nivell A1, grup 3
CB Castellar - Cerdanyola 58 - 80

JÚNIOR FEMENÍ · Nivell B, grup 2
CB Castellar - Escola Carme 52 - 39

CADET A · Nivell C1, grup 2
Nou Barris - CB Castellar 78 - 75

CADET B · Nivell B1, grup 3
CB Castellar - Bàsquet Neus 56 - 66

INFANTIL · Nivell B1, grup 3
Martorell - CB Castellar 83 - 48

INFANTIL FEMENÍ · Nivell D, grup 1
CB Castellar - Sant Gervasi 30 - 43

PREINFANTIL · Nivell B2, grup 3
Maristes - CB Castellar 63 - 56

MINI A · Nivell B1, grup 4
Les Franqueses - CB Castellar 51 - 47

MINI B · Nivell C1, grup 1
Tona - CB Castellar 34 - 61

MINI FEMENÍ · Nivell D, grup 1
CB Castellar - Bàsquet Llor 28 - 54

PREMINI A · Nivell B2, grup 5
CB Castellar - CA Sabadell 58 - 36

PREMINI B · Nivell C2, grup 2
CB Castellar - Cerdanyola 58 - 31

FUTBOL SALA

PREFERENT CATALANA, g.3 · Jornada 17

Can Parellada - Martorelles	2 - 2
Mollet - Cardedeu	6 - 5
Castellnou - Floresta	3 - 10
Navàs - Baganès	5 - 6
Arrahona - San Lorenzo	6 - 4
Castellbell - FS Castellar	2 - 5
Athlètic 04 - CN Sabadell	6 - 4

CLASSIFICACIÓ PT PJ PG PE PP

▲ CN Sabadell	46	17	15	1	1
▲ FS Castellar	35	17	11	2	4
Martorelles	32	17	10	2	5
San Lorenzo	31	17	9	4	4
Cardedeu	31	17	10	1	6
Mollet	29	17	8	5	4
Floresta	28	17	8	4	5
Can Parellada	22	17	6	4	7
Baganès	22	17	7	1	9
Grup Arrahona	16	17	5	1	11
Athlètic 04	16	17	5	1	11
Castellbell	13	17	4	1	12
▼ Castellnou	12	17	4	0	13
▼ Navàs	9	17	2	3	12

SÈNIOR B · Primera Catalana, grup 3
Athlètic 04 - Papiol 1 - 15
FS Castellar descansa

SÈNIOR FEMENÍ · Tercera, grup 2
St. Esteve - FS Castellar 0 - 2

JUVENIL A · Tercera Divisió, grup 4
FS Castellar - Alheña 3 - 2

JUV-CADET FEM · Primera, grup 1
Athlètic 04 - Cardedeu 4 - 1
Floresta - FS Castellar 0 - 2

CADET A · Segona Divisió, grup 5
Martorelles - FS Castellar 4 - 1

INFANTIL A · Segona Divisió, grup 4
FS Castellar - Vicentí 8 - 2

INFANTIL B · Segona Divisió, grup 3
FS Castellar - Mollet 0 - 8

CADET A · Segona Divisió, grup 3
FS Castellar - Centelles 5 - 9

ALEVÍ B · Segona Divisió, grup 6
FS Castellar descansa

BENJAMÍ A · Primera Divisió, grup 6
FS Castellar - Mollet 3 - 2

BENJAMÍ B · Primera Divisió, grup 3
Ripollet - FS Castellar 3 - 13

TENNIS TAULA

Tercera Provincial, grup 2

1 ATT Castellar	34
2 Cercle Gràcia	32
3 Suris Calella	28
4 Josep Maria Palés	24
5 Poblenuu	22
6 Sant Andreu	12
7 Badalona	10
8 Lluïsos de Gràcia	10
9 Falcons Sabadell	6
10 Sant Quirze	2

Tercera Provincial, grup 3

1 Suris Calella	36
2 Vilassar de Dalt	34
3 Parets	26
4 La Unió	20
5 ATT Castellar B	20
6 Ripollet	18
7 Cardedeu	12
8 Mollet	8
9 Badalona	4
10 Sant Andreu	4

AGENDA

DEL 5 AL 12 D'ABRIL DE 2013

FUTBOL (UE Castellar)

DISSABTE 6 d'abril
Pepín Valls
09:00 Infantil C - San Cristobal
10:30 Aleví D - Andalusia
10:30 Aleví C - Sabadell Nord
11:45 Benjamí C - Viladecavalls
11:45 Benjamí B - Ripollet CF
12:45 Prebenjamí B - Polinyà At.
12:45 Prebenjamí A - Cerdanyola
13:45 Prebenjamí E - Rubí UE
13:45 Benjamí F - Tibidabo
15:00 Aleví E - Sabadell
16:30 Infantil A - Vilassar Dalt
18:30 Juvenil B - Sabadell Nord

Partits a fora
09:00 San Cristobal - Benjamí D
09:00 Júnior FC - Aleví D
09:15 Marina UD - Prebenjamí D
10:00 Badia - Benjamí A
11:00 Cercle Sabadellès - Aleví B
11:30 Roureda VDF - Benjamí E
12:00 Montcada - Cadet B
13:10 Sabadellenca - Prebenjamí C
18:15 Mercantil CE - Juvenil A

DIUMENGE 7 d'abril
Pepín Valls
09:00 Infantil B - Andalusia
12:15 2a Catalana - Manresa CE
16:30 Cadet A - Montcada
18:30 3a Catalana - St Pere Nord

Partits a fora
09:00 Mercantil CE - Aleví A

BÀSQUET

DISSABTE 6 d'abril
Pavelló Puigverd
11:00 Mini A Masculí - CB Parets
12:30 Mini B Masculí - CB Manlleu
17:00 Preinfantil Masculí - Franqueses
19:00 Infantil Masculí - Bàsquet Sitges

Partits a fora
11:00 Sallent - Premini B Masculí
12:30 CB Artés - Cadet B Masculí
19:15 Reus Ploms - Sènior A Masculí

DIUMENGE 7 d'abril
Pavelló Puigverd
11:00 Júnior Femení - Montserrat
12:30 Sènior Femení - CB Torelló
16:00 Cadet A Masculí - Les Corts
17:30 Sots 25 Masculí - AE Casp
19:00 Sènior B Masculí - St Pere

Partits a fora
09:00 Can Parellada - Infantil Femení
12:00 CBS Barça - Mini Femení
12:30 AESE 93 - Sots 21 Masculí

FUTBOL SALA

DISSABTE 6 d'abril
Pavelló Joaquim Blume
16:30 Cadet - CN Caldes
18:00 Sènior A FSC - Navàs

Partits a fora
10:00 Escola Pia - Ath. JuvCad Fem
12:30 Martorell AE - Aleví B
15:00 Escola Pia SBD - Aleví A
16:00 SS Santa Perpètua - Benjamí A
17:00 Sant Joan Club At. - Infantil A
18:00 Grups Arrahona - Athlètic 04 A
20:00 FC Cerdanyola - Juvenil

DIUMENGE 7 d'abril
Pavelló Joaquim Blume
10:45 Femení FSC - Transcasserres
12:00 Benjamí B - FS CN Caldes
17:00 Sènior B FSC - Vilamajor

Partits a fora
09:15 Grups Arrahona - Athlètic 04 B
10:10 Palau - Infantil B

HOQUEI

DISSABTE 6 d'abril
Pavelló Dani Pedrosa
10:00 Iniciació A - Sant Cugat
11:00 Prebenjamí B - Sta Perpètua
12:00 Aleví B - CP Breda
17:00 Benjamí B - PHC Sant Cugat
18:00 Juvenil - CH Caldes
19:30 Sènior - Cerdanyola CH

Partits a fora
11:15 HP Tona - Benjamí C
16:30 CH Claret - Benjamí A
17:00 Cerdanyola - Iniciació B
17:15 Sentmenat - Prebenjamí A
18:00 Cerdanyola - Prebenjamí C

DIUMENGE 7 d'abril
Partits a fora
12:00 CP Vilanova - Aleví A
16:30 CE Cornellà - Júnior

PATINATGE ARTÍSTIC

DISSABTE 6 d'abril
Pavelló Joaquim Blume
09:00 Competició Federada

BITLLES CATALANES

DIUMENGE 7 d'abril
Pistes de bitlles Colobres
10:30 CB Castellar B - Sabadell
10:30 CB Castellar A - Sagrada Família

ATLETISME

DISSABTE 6 d'abril
Pistes del Parc de Colobres
10:00 Control cadet-juvenil-júnior



CTW

Kiko de la Rosa, campió de Catalunya

El responsable i instructor del Club Taekwondo World de Castellar ha aconseguit l'or en la categoria Master 2 del campionat de Catalunya de taekwondo de tècnica i poomse. De la Rosa

va competir el cap de setmana passat al pavelló de la Mar Bella de Barcelona i se'n va endur la medalla d'or millorant el resultat de l'any passat, quan va aconseguir el subcampionat. Ara li queda competir en la cita estatal que tindrà lloc els pròxims dies 13 i 14 d'abril al pavelló de Marina d'Or a Orpesa (Castelló), prova on l'any passat va aconseguir un segon lloc.

HOQUEI PATINS

SEGONA CATALANA · Grup 3 Jornada 23

Palau - Mataró	2 - 3
Taradell - Bigues	7 - 6
Noia - Corbera	8 - 4
Cerdanyola - La Garriga	pendent
Olesa - Molins de Rei	pendent

CLASSIFICACIÓ PT PJ PG PE PP

▲ Noia Freixenet	44	19	14	2	3
▲ Cerdanyola	42	17	13	3	1
Palau	42	19	14	0	5
Bigues i Riells	37	19	12	1	6
La Garriga	33	18	10	3	5
Horta	27	18	8	3	7
Taradell	25	18	7	4	7
HC Castellar	24	19	8	0	11
Mataró	23	18	5	2	9
Corbera	15	18	4	0	13
Olesa	12	17	3	0	13
Capellades	11	17	1	2	12
Molins de Rei	5	17	0	2	14

JÚNIOR · Copa Federació F1
Martinenc - HC Castellar 7 - 8

JUVENIL · Ct. Catalunya P4
HC Castellar - Igualada 4 - 2

ALEVÍ A Ct. Catalunya P4
Noia - HC Castellar 4 - 4

ALEVÍ B · Copa Federació F8
Sant Celoni - HC Castellar 11 - 6

BENJAMÍ A · Copa Bcn C7
Sant Celoni - HC Castellar 2 - 1

BENJAMÍ B · Ct. Barcelona P6
HC Castellar - Sant Josep 2 - 4

BENJAMÍ C · Copa Bcn C2
Roda - HC Castellar 6 - 2

PREBENJAMÍ A · Ct. Barcelona P1
HC Castellar - Congrés 2 - 1

PREBENJAMÍ B · Copa Bcn C1
HC Castellar - Sant Josep 3 - 1

PREBENJAMÍ C · Copa Bcn C2
HC Castellar - Tordera 1 - 2

INICIACIÓ A · Copa Bcn C1
HC Castellar - Vic 0 - 3

INICIACIÓ B · Copa Bcn C2
Piera - HC Castellar 3 - 0

PUBLICITAT

ENTITATS



estima
CASTELLAR



Comerç Castellar

TENS PRODUCTES DE LA DIADA DE SANT JORDI?

Fira de Sant Jordi
Dimarts 23 d'abril de 2013
Plaça Mirador - de 10 a 20 h

Vols participar-hi?

Has d'omplir un formulari que pots sol·licitar a l'a/e: comerccastellar@comerccastellar.cat o bé presencialment a Cal Botafoç (c. Sant Llorenç, 7).

+ INFO:
Comerç Castellar, tel. 937 146 739



Castellers de Castellar del Vallès

VOLS SER CASTELLER?

Vols formar part de la colla castellera de la vila? Apunta-t'hi a El Mirador!

Per a més informació, vine dilluns 8 d'abril, a les 20.30 hores, a la Sala d'Actes d'El Mirador.

+ INFO:
www.castellarvalles.cat



La Xarxa

ELS 3 PORQUETS... I MÉS!

Teatre infantil a càrrec de la Companyia Alcovot

Dia: diumenge 7 d'abril
Hora: 12 h
Lloc: Auditori Municipal Miquel Pont
Preu: 5 euros

Espectacle de contes teatralitzats, amb titelles, música i teatre, que inclou diverses històries.

+ INFO:
www.castellarvalles.cat



Aires Rocieros Castellarencs

3a FERIA D'ABRIL

Dates:
5 (obertura 20 h),
6 i 7 d'abril (tot el dia)

Lloc: Recinte Firal de l'Espai Tolrà

Entrada gratuïta

No et quedis a casa! Surt, diverteix-te, fes tapes i balla sevillanes amb nosaltres. Hi haurà servei de bar a preus populars i moltes coses més.

Consulta el programa sencer a:
www.castellarvalles.cat.

+ INFO:
Tel. 937 148 739, a/e. airesrocieros-castellarenc@gmail.com



Esbart Teatral de Castellar

C'EST LA VIE!

Comèdia musical a càrrec de la Companyia Teatre d'Insomni

Dates: 5 al 21 d'abril, divendres i dissabtes, 21.30 h i diumenges, 18.30 h

Lloc: Ateneu, Sala de Petit Format

Preu entrada general: 10 euros

Serem testimonis de les quatre etapes més rellevants d'un grup de persones: la infantesa, l'adolescència, la maduresa i la vellesa. Banda sonora de diversos espectacles de Broadway.

+ INFO:
www.castellarvalles.cat

SANT JORDI 2013
Dimarts 23 d'abril, de 10 a 20 h
Plaça d'El Mirador

Organització: Ajuntament i Comerç Castellar

A Sant Julià pel torrent de Ribatallada

Sant Julià d'Altura, torrent de Ribatallada, can Masseguer, pla del castell, Can Carner i retorn

Vindràs?



Dia:
dijous 11 d'abril, a les 9 h
Sortida i arribada:
pl. del Mercat

Itinerari de 7,23 km i dificultat alta
Anada amb transport

Informació i inscripcions
8 i 9 d'abril, de 10 a 12 h a la Regidoria de Gent Gran (c. Portugal, 2D, tel. 93 714 40 40).
Preu: 2 euros en concepte d'assegurança
Organització: Ajuntament de Castellar del Vallès

9

Itineraris de natura per a gent gran

gent gran
vine i ca- +60
mina



estima
CASTELLAR

Escola de pares i mares



Dimecres 17 i 24 d'abril i 8 de maig
21 h

Sala Lluís Valls Areny d'El Mirador (entrada per la porta situada al costat del Casal d'Avis)

Taller:
"Expressar-NOS en família!"

Comunicació, creativitat i emocions en les relacions familiars

Organització:
Ajuntament de Castellar del Vallès
PEC

estima
CASTELLAR

PEC
PROJECTE EDUCATIU DE CASTELLAR DEL VALLÈS

CULTURA

Crida de Vilabarrakes per participar a la Festa Major

Vilabarrakes fa una crida a totes les entitats, grups socials, col·lectius, colles, etc. del poble que vulguin participar a les barrakes

de la propera Festa Major. El col·lectiu aprofita per anunciar que ja comença a treballar en la propera Festa Major. El 8 d'abril es convoca una assemblea informativa oberta a tothom. Tindrà lloc a les 19 h al carrer de Torres 11-13.

**Nova exposició de Ma Teresa Vernet a la biblioteca**

Aquest mes d'abril ha arribat a la biblioteca Antoni Tort, una exposició molt interessant al voltant de la figura literària de Maria Teresa

Vernet i Real. L'exposició s'organitza en vuit banderoles que expliquen la vida i l'obra d'aquesta escriptora barcelonina que l'any 1934 va guanyar el prestigiós premi literari Joan Crexells amb la novel·la 'Les algues roges'.

© Marina Antúnez

Aquest vespre, a les 20 hores, s'enceten els actes previstos per a la Feria de Abril a Castellar del Vallès organitzada per Aires Rocieros Castellarencs. S'espera la presència de milers de visitants durant tres dies, des d'avui i fins diumenge al Recinte Firal de l'Espai Torlà i a la plaça de la Fàbrica Nova.

"Una de les novetats serà que s'ha programat un ball conjunt de danses i balls populars", explica Montserrat da Silva, presidenta de l'entitat. En aquest sentit, s'ha convidat l'Agrupació Sardanista Amics de Castellar del Vallès, Ball de Bastons, Ball de Gitanes, Country i tres grups de sevillanes: Hierbabuena i Alegrías del Casal, de Castellar, i Grup de Sevillanes de Sant Julià, de Sabadell. **"Hem volgut ajuntar cultures perquè creiem que això és molt bonic, serà un divendres dedicat als balls"**, afegeix Da Silva.

D'altra banda, **"es comptarà amb la presència de les autoritats castellarenques i també del delegat de la Junta de Andalucía i un representat de la FECAC"**, apunta també Josep Moya, d'Aires Rocieros Castellarencs. La presentació anirà a càrrec del popular castellarenc Xavi Sánchez.

Dissabte les activitats començaran a les 11 hores amb passejades a cavall per als nens. A les 14 h s'oferiran migas per a tothom comprant un tiquet de 2,5 euros. **"També es poden reservar al telèfon 93 714 87 39"**, indica Da Silva.

A les 17 hores s'iniciaran les actuacions: **"Comencem amb la nostra estimada Amalia de Triana"**, apunta l'organització. També es comptarà amb la presència dels grups rocieros Los Ballesteros, de Sabadell; Voces del Cami-



© Moment de la Feria de Abril a Castellar del Vallès de l'any 2012. || JOSEP GRAELLS

'Feria de Abril' a Castellar, a punt

- Les activitats comencen aquest vespre i s'allargaran dissabte i diumenge
- Un dels actes destacats és l'homenatge al cavall Faraón i el ball conjunt de danses populars

no, de Terrassa; Coro Alhambra, de l'Hospitalet i Coro Rociero Taller Flamenco, de Sabadell.

A continuació, el castellarenc Francisco Espinosa recitarà un poema i, posteriorment, Pas de Dansa de Sabadell oferirà un Cos de Ball, seguit del cos de sevillanes d'Alegrías del Casal. **"Anirem intercalant sevillanes amb actuacions, fins la 1 h de la matinada"**. Hi haurà servei de bar on també se servirà el tradicional 'rebujió', vi de manzanilla amb una beguda gasosa, a més de les especialitats andaluses.

L'Espai Torlà també tindrà

servei de bar i se servirà

el tradicional 'rebujió',

a més d'altres

especialitats andaluses

Diumenge a les 11 h és prevista la Rua pels carrers de Castellar amb carrosses i cavalls. Prèviament, se servirà un esmorzar de pa amb botifarra per a tots els assistents a la Rua. Al migdia es podrà degustar un *potaje rociero* per 3,5 euros. A les 17 h de la tarda s'homenatjarà el cavall Faraón, **"que era un cavall del Jose de Sentmenat, que es va morir, i ens l'estimàvem molt i per això volem homenatjar-lo"**, diu la Montse. El Jose vindrà amb un cavall més jove, i un grup de sevillanes hi ballarà al voltant. Deprés, actuaran els grups de ball d'Olesa de Montserrat, Ca n'Oriach, Casa de Andalucía de Sant Vicenç dels Horts, solistes, etc. **"Encara que sigui diumenge acabarem de matinada, la gent mai té ganes de marxar, s'ho passa molt bé!"**, afirma Da Silva. +

ds. 06
abril



11.30 h
Ludoteca Les 3 Moreres
Once Upon a Time
L'Hora del conte en anglès:
Saint George and the dragon

Organització:
Idiomes Castellar i Ludoteca
CoHaboració: Biblioteca

dl. 08
abril



21 h
Local Social de la Penya
Solera Barcelonista
En To Poètic
Tertúlia literària de poesia, al
voltant de l'obra Cementiri de
Sinera, de Salvador Espriu

Organització: Biblioteca

ds. 13
abril



11.30 h
Ludoteca Les 3 Moreres
Racó 0-3 anys:
"Ens amaguem"

Organització: Ludoteca

dv. 19
abril



21.30 h
Local Social de la Penya
Solera Barcelonista
L'Hora Golf del Conte
Contes de Gerard Daruall
Sessió dirigida per Joan Romeu

Organització: Biblioteca i ETC

BIBLIOTECA
Antoni Tort
LUDOTECA
les 3 Moreres



CULTURA

'C'est la vie' a l'Ateneu

Teatre d'Insomni presenta una comèdia musical de Carles de la Rosa

© Marina Antúnez

Aquesta nit s'estrena *C'est la vie* a la Sala de Petit Format de l'Ateneu, una proposta teatral de la Companyia Teatre d'Insomni dirigida per Carles de la Rosa.

La companyia està formada per 11 alumnes i ex alumnes del Taller de Teatre de l'Institut Ferran Casablanques de Sabadell, d'entre 17 i 24 anys, i compta amb el suport i col·laboració de l'equip que va presentar *13, el musical* la passada temporada 2011/2012.

Després de 20 anys de trajectòria, el Taller de Teatre de l'Institut sabadellenc s'uneix amb Teatre d'Insomni, amb un primer espectacle que s'exporta per premiar el treball i qualitat dels seus intèrprets. Onze actrius i actors escollits per iniciar una nova etapa, com a companyia emergent.

C'est la vie és una comèdia musical que agafa la seva banda sonora



© Companyia Teatre d'Insomni presenta 'C'est la vie', de Carles de la Rosa || CEDIDA

de diversos espectacles, que ja han gaudit d'un gran èxit a Broadway.

Els 18 temes seleccionats han estat traduïts i adaptats per encaixar-los dins la trama i potenciar les situacions viscudes pels personatges. El llibret original coqueteja constantment entre la comèdia i el drama, sense deixar indiferent ningú. Permet, de tant en tant, que la sàtira de l'actualitat faci acte de presència.

L'argument de *C'est la vie* gira al voltant de testimonis de les quatre etapes més importants de la vida d'un grup de persones: la infantesa, l'adolescència, la maduresa i la vellesa. Els personatges creixen davant dels ulls dels espectadors i lluiten per sobreviure a l'existència, intentant assumir tot allò que els dona la vida.

LA COMPANYIA || La companyia Teatre d'Insomni està formada per: Clàudia Añor, Xavier Clapés, Efrén Ferruz, Alba Grau, Sarai Herrera, Joel García, Ana Meléndez, Marc Pavón, Raquel Rodríguez, Júlia Serra, Lluís Torres. I l'equip directiu compta amb Abel Garriga (direcció musical), Irene Garrido (assessora vocal), Montse Argemí (coreografia) i Carles de la Rosa (direcció).

L'obra *C'est la vie* es podrà veure a la Sala de Petit Format de l'Ateneu els dies 5, 6, 7, 12, 13, 14, 19, 20 i 21 d'abril. Les representacions de l'espectacle tindran lloc a les 21.30 h els divendres i dissabtes i a les 18.30 h els diumenges. El preu per a veure el muntatge serà de 10 euros. Reserva d'entrades: 662 163 503 / 615 322 180. +

'Els tres porquets... i més!', una proposta de la Cia. Alcavot

© M.A.

Diumenge 7 d'abril la companyia Alcavot presenta *Els tres porquets... i més*. Es podrà veure a les 12 del migdia, a l'Auditori Municipal. El preu de l'entrada és de 5 euros.

L'espectacle ja s'ha pogut veure anteriorment, i és un dels es-

pectacles de contes teatralitzats en què s'inclouen diverses històries entre les quals destaca el popular conte d'*Els tres porquets*.

Però l'espectacle és molt més que això, ja que es barregen els titelles, contes, música i teatre. Cada un dels contes teatralitzats es presenta amb un estil diferent, buscant sempre l'atenció de l'espec-

tador, la complicitat en l'acció i la recerca de missatges més o menys transcendentals que aportin quelcom a la riquesa educativa de l'infant i la convicència.

L'actor encarregat de la funció serà Guillem Ruiz. Josep Maria Carbonell estarà a l'equip tècnic i Ramon Permanyer, a la música, amb el suport de Sergi Gil. +



© 'Els tres porquets'. || JOSEP GRAELLS

Fisioteràpia
Mària Vidal

Esquinç de turmell?
Recupera't en només 7 dies!

Inici | 7 dies després

C. Josep Anselm Clavé, 66
T | 93 714 69 21
fisioterapiamireividal.com

Alozyne
Perruqueria i Estètica

Especialistes en:
Allisat Japonès
Ungles de gel
Esmaltat semi-permanent de gel

c. Àngel Guimerà, 22
T. 93 715 95 69
Hores concertades

Dm a Dv de 9 h a 13 h
I de 15 h a 19.30h
Dl de 5 h a 14 h

espai de criança natural

Activitats abril 2013

Dissabte 13 d'abril a les 11 del matí
Xerrada: Els fills com a miralls
A càrrec de Miriam Tirado, autora del llibre "Vincles"
Xerrada Gratuïta (Places limitades, reservar amb antelació)

Grup criança 1: Dimarts 2 i 16 de 10.30 a 12.00h
Grup criança 2: Dijous 11 i 25 de 10.30 a 12.00h
Grup criança 3: Divendres 12 de 18.00 a 19.30h
Taller de joc Heurístic: Divendres 12 de 18.00 a 19.30h
Inici del curs massatge infantil: Divendres 12 de 11.00 a 12.30h
Grup de pre i post-part: Tots els dijous de 17.30 a 18.30h

cp carme perarnan
Centre de reforç escolar

Plaça Forjador, baixos 4
T | 93 714 84 01
cp.reforcescolari@hotmail.com

CULTURA

Nous cursos a SonaSwing

① L'entitat anuncia nous cursos de swing per a la primavera

© Marina Antúnez

SonaSwing continua creixent. Cada vegada apareixen més adeptes al ball de lindy hop, una dansa fàcil i molt alegre, segons els membres que formen l'entitat castellarenca. En aquest sentit, ja s'han presentat els nous cursos previstos per aquesta primavera, perquè qui ja en forma part pugui seguir avançant i perquè qui encara no s'hagi iniciat pugui fer-ho des de nivell zero.

El tercer trimestre de SonaSwing s'obre amb un curs intensiu de nivell inicial de Lindy hop els dies 5, 8, 12 i 15 d'abril, de 20 a 22 hores a la Sala Blava de l'Espai Tolrà. A partir del 15 de juny s'iniciarà un segon nivell amb aquests alumnes, cada dilluns.



© Ball clandestí de SonaSwing a la plaça del Mercat || JOSEP GRAELLS

Una de les novetats que l'entitat presenta és que també s'ha previst un curs de nivell inicial de Balboa a partir del dia 15 d'abril fins al 17 de juny, repartit en un total de 10 classes. Aquest curs es farà al gimnàs de l'escola Sant Esteve, de 20 a 21 h. I encara una altra sorpresa, és el curs de nivell inicial de swingkids a partir del dia 15 d'abril fins al 17 de juny, també repartit en 10 clas-

ses, que tindrà lloc a la Sala Blava de l'Espai Tolrà i que va destinat a nens i nenes de 7 a 12 anys. El preu per a cada un dels cursos és de 48 euros.

D'altra banda, SonaSwing també segueix endavant amb el Ball Social, cada dilluns i un divendres al mes, després dels cursos. Qui vulgui rebre més informació pot contactar amb el correu sonaswing@gmail.com. ➤

El preu del talent

© M.A.

No sóc una estrella de rock és el títol del primer documental que es projectarà a Cal Gorina, el proper 11 d'abril a les 21 h en motiu del conveni que ha signat amb Paralel 40 per oferir 'El documental del mes'.

Aquesta cinta presenta el procés de creixement dels 12 als 20 anys de la prestigiosa pianista canadenca Marika Bournaki. És, doncs, una mirada al món de la música clàssica i reflexió sobre la complexitat d'iniciar una carrera professional des de la infantesa.

Bournaki ha estat qualificada com una nena prodigi, llançada a un món ple de concerts, competicions i

destinada a ser el focus d'atenció de mitjans de comunicació a una edat molt jove. És dins d'aquest context que el documental ens mostra Marika per primera vegada als 12 anys sortint de Mont-real a les cinc del matí per agafar el seu vol setmanal a la ciutat de Nova York per estudiar al prestigiós programa 'Julliard Pre-college Program' per a nens amb un talent especial per a la música.

El documental s'ha fet al llarg de més de 8 anys, seguint la vida de

la pianista clàssica canadenca, dels 12 als 20 anys. El projecte proposa una mirada al món de la música clàssica on descobrim com el talent, el sacrifici, la passió i la sort es combinen perquè Marika es converteixi en una concertista brillant.

La directora del documental és la canadenca Bobbi Jo Hart, que també exerceix de productora, fotògrafa, escriptora i investigadora. Va dirigir el seu primer documental al 1997, *Calling to Care*, sobre infermeres al Pakistan. ➤



© Marika Bournaki, pianista || CEDIDA

Tertúlia amb Espriu

© M.A.

Dilluns dia 8 d'abril a les 21 hores es podrà participar a una nova tertúlia literària de poesia, 'En to poètic'. La sessió serà conduïda per Eulàlia Sagrera. L'obra escollida és *El cementiri de Sinera*, de Salvador Espriu. Aprofitant que enguany se celebra l'any Espriu, s'han programat una multitud d'actes arreu de Catalunya.

Salvador Espriu i Castelló (Santa Coloma de Farners, 10 de juliol de 1913, Barcelona, 22 de febrer de 1985) era poeta, dramaturg i novel·lista català. És considerat un dels renovadors, juntament amb

Josep Pla i Josep Maria de Sagarra i de Castellarnau, de la prosa catalana de fórmules noucentistes. La producció literària d'Espriu és extensa, cal destacar els llibres de poemes *El cementiri de Sinera*, *El caminant i el mur* i *La pell de brau*, probablement la seva obra més coneguda, en què desenvolupa la visió de la problemàtica històrica, moral i social d'Espanya. Espriu desenvolupa un món propi, identificat amb "Sinera", que és el nom d'Arenys llegit al revés. *Primera història d'Esther* és la seva primera obra dramàtica, qualificada per l'autor com una "improvissació per a titelles", pel seu caràcter grotesc. També va escriure *Una altra Fedra, si us plau*, a petició de l'actriu Núria Espert. ➤

GRUP MACEDÒNIA | GUARDÓ

Macedònia, Premi Capital de la Sardana

Coneixeu la cançó *Ballen*? Doncs gràcies a aquesta cançó el grup musical Macedònia ha estat premiat als Premis Capital de la Sardana 2013. El diari digital de cultura popular, *Nació La Flama*, la innovadora baralla de cartes catalana i el projecte educatiu SardaTIC han estat alguns dels Premis Capital de la Sardana 2013, uns guardons que volen reconèixer la tasca de persones, entitats i institucions en favor de la sardana i la dansa catalana. Els premis es donaran durant el mes de novembre de 2013 a Arenys de Munt. D'altra banda, per a consultar més informació sobre els propers concerts, discografia i altres podeu consultar el web del grup Macedònia www.grupmacedonia.net. ➤ || M.A.



PINTURA CASTELLARENCA | EXPOSICIÓ A NIMES

El pintor Alfons Freire inaugura a Nimes

El pintor castellarenc Alfons Freire va inaugurar, el passat 29 de març, una exposició a la galeria / vitrina d'art contemporani KaNiBaLHoPoX, al carrer Barbier, 4, de la ciutat de Nimes, França. L'exposició estarà oberta fins al proper 28 d'abril. ➤ || M.A.

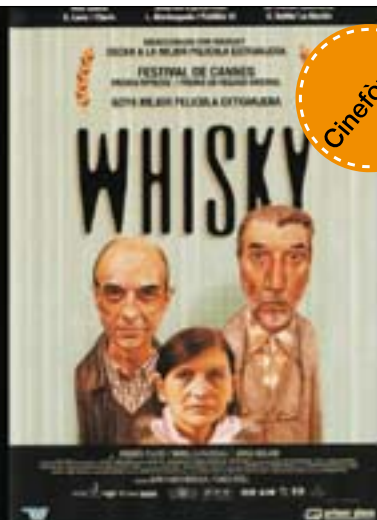

Divendres 5 d'abril - 21 h



Diumenge 14 d'abril - 18 h

Cinefòrum

Cinema de diumenge

★ Whisky

Versió original (castellà)

Preu

general, 5 €; socis CCCV, gratuït
Sala d'Actes d'El Mirador

Organització

CCCV

★ Argo

Versió original subtítolada en castellà

Preu

general, 4 €; socis CCCV i L'Aula, 2 €
Auditori Municipal Miquel Pont

Organització

CCCV

★
CINEMA



estima
CASTELLAR

CULTURA

AUDITORI | RECITAL POÈTIC

Un dia per a la poesia

© Marina Antúnez

L'acte 'Emociona't amb la poesia' va tenir lloc dijous 21 de març a l'Auditori Municipal per commemorar el Dia Mundial de la Poesia.

L'esdeveniment va comptar amb l'assistència d'unes 80 persones. Es va iniciar amb la benvinguda de l'alcalde, Ignasi Giménez, que va destacar el caràcter transversal de la celebració, amb implicació del SLC, les regidories d'Educació i de Nova Ciutadania i Voluntariat i l'Escola Municipal de Música Torre Balada.

A continuació, es van iniciar les lectures dels participants del VXL i alumnat dels cursos de català, July Lam, Mónica Játiva i Esther Moreno, que van recitar poemes de Salvador Espriu, Bartomeu Rossetó-Pòrcel i Vicent Andrés Estellés.

També es va poder gaudir de la música dels alumnes de l'Escola Torre Balada. Van seguir-los els poemes d'Oscar Rocabert, Marina Antúnez i Sílvia Melgarejo, que van recitar obra pròpia.

Finalment, la presidenta del Consorci de Normalització Lingüística va cloure l'acte amb un agraïment dedicat a tots els assistents, obsequiant-los amb un CD de 13 poemes musicats de Maria Mercè Marçal.

Amb aquest acte es dona el tret de sortida a les trobades de les parelles lingüístiques que participen en el programa Voluntariat per la llengua a Castellar, on s'han format 18 parelles. Enguany se celebren els 10 anys del Voluntariat per la llengua a tot Catalunya. ➔



© Les alumnes dels cursos de català i els alumnes de Torre Balada, a l'acte. || J.G.

EFEMÈRIDE

Literatura infantil

Aquest passat dijous a la tarda s'ha commemorat el Dia Internacional de la Literatura Infantil a la Biblioteca, organitzat conjuntament pel Consell Català de Literatura Infantil i Juvenil. Els infants de Castellar han pogut llegir els textos que havien estat seleccionats per a celebrar aquesta efemèride.

El dia 2 d'abril és el Dia Mundial de la Literatura Infantil, dia que coincideix amb el naixement d'un dels escriptors de contes per infants més

importants de tots els temps, el danès Hans Christian Andersen.

A Castellar del Vallès, la diada cultural s'ha celebrat el dia 4 a la Biblioteca Municipal Antoni Tort. Berta Huguet ha llegit el manifest del Dia Mundial de la Literatura Infantil, i una quinzena de nens han llegit contes i poemes. Tots els textos que s'han llegit durant la celebració del Dia Mundial de la Literatura Infantil són composicions originals dels infants. Els arguments dels relats que s'han pogut escoltar han estat molt diversos. El colofó de la jornada ha estat una tertúlia literària amb els infants, conduïda per Mònica Mimó.

CARRERS DE VILA | CARMELLES DE PASQUA

Cants de Caramelles

Aquest cap de setmana el Cor de Caramelles convida el poble de Castellar a la cantada de Caramelles que oferirà pels carrers de la vila.

La cantada començarà a les 9.50 h al carrer Nou i seguirà per la plaça Vella, plaça Catalunya, Casal Catalunya, Avinguda Sant Esteve, cantonada carrer de Santa Perpètua, carrer de Sala Boadella, residència hospital OSB, carrer de Montcada, Mercat Municipal i interior del mercat, aproximadament a les 13 hores, on es realitzarà la cantada final.

Diumenge 7, les Cantades

de Caramelles de Pasqua començaran a les 11 hores al carrer de Josep Maria Valls. La comitiva seguirà en direcció a la plaça Canigó, carrer de Sant Jordi, plaça Major (davant del Casal d'avis), plaça de l'Església, carrer Major, davant de la pastisseria Villaró i, finalment, a la plaça Calissó, on es preveu l'arribada cap a les 13.30 hores.

El Cor de Caramelles convida a tothom a sortir de casa i seguir-los en aquest pupurri de temes d'actualitat que cantaran com ja és tradicional. També es repartiran les lletres escrites perquè tothom pugui seguir les lletres, que s'amenitzaran amb una mica de vi. ➔ || M. A.



© Cantada de Caramelles, any 2012. || JOSEP GRAELLS

ielou
COMUNICACIÓ

Anuncia't

93 707 00 97
t. 681 567 984 - 651 650 822
comunicacio@ielou.cat

TARIK RICH

OFERTA DEL MES

SORTEIG D'UNA CONSOLA PLAY STATION 3
ENTRE TOTES LES FACTURES EMESES AMB DATA
DEL MES D'ABRIL DEL 2013!

t. 93 715 80 15 • m. 627 57 07 34 • richtarik@hotmail.com

Psico Vallès
Centre de Psicologia Aplicada

- PSICOLOGIA
- LOGOPÈDIA
- REEDUCACIONS (TDA-H, Dislèxia...)
- REFORÇ ESCOLAR
 - PREPARACIÓ EXÀMENS FINALS
 - AULA DE DEURES
- CURSOS TÈCNICQUES D'ESTUDI

c/ Josep Ansem Clavé, 3 (bx.) | 93 714 63 52 | psicovalles@terra.es

CLASSIFICATS

Telèfon d'Atenció al Client 902 440 140 de dill. a div. de 8 a 15 h

Immobil·liària

Casc Antic. Pis en lloguer. Econòmic.
Tel: 661405375.

Feina. Demanda

English classes. Profesora nativa y titulada con mucha experiencia, se ofrece para dar clases de Inglés a todos los niveles, horas a convenir. Tel: 690182768.

Professora titulada i vinculada al conservatori superior de música del Liceu, dona classes per a nens i adults de piano, grups reduïts o classes individuals. Preus econòmics.
Tel: 937147792.

Varis

Tebeos antics. comics de superheroes, manga, àlbums de cromos, llibros, postales, monedas, calendario de bolsillo, Scalextric, Madelman, Playmobil y juguete en general compro. Tel: 630930616.

AGENDA

DV **05**

Feria de Abril
Espai Tolrà · 20 h
Org.: Assoc. Aires Rocieros Castellarencs

Cinefòrum · Whisky
Sala d'Actes Mirador · 21 h
Org.: CCCV

Teatre
C'est la vie
Direcció: Carles de la Rosa
Sala Petit Format · 21.30 h
Org.: ETC

DS **06**

Cantada de Caramelles de Pasqua
Carrers de la Vila · 9.50 a 13 h
Org.: Cor de Caramelles

Feria de Abril
Espai Tolrà · 11 h (tot el dia)
Org.: Assoc. Aires Rocieros Castellarencs

Hora del conte en anglès
Ludoteca Municipal · 11.30 h
Org.: Ajuntament i Idiomes Castellar

Teatre · C'est la vie
Direcció: Carles de la Rosa
Sala Petit Format · 21.30 h
Org.: ETC

DG **07**

Segona passejada
'Toquem de peus a terra, salvem els horts'
Pont Vell (ctr. Terrassa) · 10 h
Org.: Comissió 'Toquem de peus a terra'

Cantada de Caramelles
Carrers de la Vila · 11 a 13.35 h
Org.: Cor de Caramelles

Feria de Abril
Espai Tolrà · 11 h (tot el dia)
Org.: Assoc. Aires Rocieros Castellarencs

Roda del Vallès de Ball de Gitanes
Plaça del Mercat · 11.30 h
Org.: Assoc. Ball de Gitanes de Castellar

Espectacle
Els tres porquets... i més de la Cia. Alcavot
Auditori Municipal · 12 h
Org.: La Xarxa

Ball
amb Andreu Músics
Sala Blava · 18 h
Org.: Amics del Ball de Saló

Teatre
C'est la vie
Direcció: Carles de la Rosa
Sala Petit Format · 18.30 h
Org.: ETC

DL **08**

Tertúlia literària de poesia*
Cementiri de Sinera
de Salvador Espriu
Penya Solera · 21 h

Assemblea informativa Vilabarrakes 2013
c. Torras, 11-13 · 19 h
Org.: Vilabarrakes

DT **09**DC **10**

Camina i fes salut*
Sortida CAP · 9.30 h
Org.: Àrea Bàsica de Salut

Escola de pares i mares*
Sala Lluís Valls Areny
d'El Mirador · 21 h

DJ **11**

El documental del mes
No sóc una estrella del rock
C. del Centre, 8 · 21 h
Org.: Cal Gorina i Paral·lel 40

Consell de Cooperació*
Sala Lluís Valls Areny
d'El Mirador · 18 h

DV **12**

Teatre · C'est la vie · Sala Petit Format · 21.30 h · Org.: ETC

Jam session al Calissó · Cal Calissó · 22.30 h · Org.: EMM Torre Balada

DS **13**

Jornada portes obertes Coral Xiribec · Antiga Sala de Plens de l'Antic Ajuntament · 9 a 20 h · Org.: Coral Xiribec i Ajuntament

Racó 0-3 anys* · "Ens amaguem" · Ludoteca Municipal · 11.30 h

Teatre · C'est la vie · Sala Petit Format · 21.30 h · Org.: ETC

Nit de Ball · Amb el Duet Choffers · Sala Blava · 22.30 h · Org.: Tot Ballant

DG **14**

Festa Country · Espai Tolrà · 10 a 13.30 h · Org.: Country Line Dance

Els Cinc Cims · c. Colom, s/n · Sortida 5.30 a 6 h · Org.: CEC

Ball · a càrrec de Xarop de Nit · Sala Blava · 18 h · Org.: Amics del Ball de Saló

Cinema · Argo · Auditori Municipal · 18 h · Org.: Club Cinema Castellar

Teatre · C'est la vie · Sala Petit Format · 18.30 h · Org.: ETC

Sopar entrega als Valors Republicans a la U. E. Castellar
c. Suïssa, 30 (Rest. Giorgio) · 20 h · Org.: ERC Castellar

EXPOSICIONS

"Maria Teresa Vernet i Real, compromís i gènere de modernitat"
Tot el mes · Biblioteca Municipal Antoni Tort

TALLERS

Reciclem un pot de llegums
Dia 14 d'abril, de 10 a 12 h
Inscripcions: Cal Calissó

Tallers a l'Espai Jove
Informació i inscripcions:
Espai Jove · (Opensurf El Mirador-3a planta) · a/e. es-pajove@castellarvalles.cat

TOTHICAP: Taller de loga
Dilluns i dijous de 10 a 11 h o els dimarts, de 19 a 20 h
Nou grup per a dones embarassades.
Inscripcions i més informació:
tothicapcastellar@gmail.com
649 545 803(tardes)

Taller de pintura
Dimarts · 18 h
Associació de Dones Hipatia

CURSOS

Sardanes
Dies 11, 18 i 25 d'abril, 2, 9, 16, 23 i 30 de maig i 6, 13 i 20 de juny.
Casal Catalunya

Tapissos nuats a mà
a càrrec de Lluïsa Catena
Dimecres, de 10 a 13 h
Inscripcions: PIPAD,
dimecres i divendres, de 10 a 13 h i de 17 a 19 h

ALTRES

Dijous 11, a les 9 h, Vine i camina +60
A Sant Julià pel Torrent de Ribatallada
Inscripcions: 8 i 9 d'abril, de 10 a 12 h a la Regidoria de Gent Gran
(Portugal, 2 · Tel. 937 144 040)

La Rondalla de Castellar
necessita diversos components de guitarra, llaüt i bandúrria. Interessats trucar al Sr. Ramon 937 147 364

FARMÀCIES DE GUÀRDIA

05 Ros
06 Germà
07 Germà
08 Germà
09 Vilà
10 Europa
11 Yangüela
12 Casanovas
13 Ros
14 Ros

Farmàcia Casanovas
937 143 376 · Av. St. Esteve, 3
Farmàcia Permanyer
937 143 829 · Ctra. de Sabadell, 48
Farmàcia Germà
937 158 678 · Balmes, 57
Farmàcia M. D. Ros
937 145 025 · Av. St. Esteve, 71
Farmàcia Pilar Vilà Boix
937 159 099 · Barcelona, 58
Farmàcia Yangüela
937 145 289 · Torras, 2
Farmàcia Europa
937 472 890 · Barcelona, 78-80

Servei d'urgència nocturn:
a partir de les 24 h el servei d'urgència es deriva a les farmàcies de guàrdia de Sabadell i Terrassa.

Farmàcies servei 24 hores Sabadell:
Farmàcia Carrera: ctra. de Terrassa, 377
Farmàcia Trilla-Salvador: carrer Tàcit, 1

TELÈFONS INTERÈS

Ajuntament 937 144 040
Fax Ajuntament 937 144 093
Policia Local 937 144 830
(urgències) 092
Avaries enllumenat 900 131 326
Biblioteca 937 144 735
Bombers 937 144 951
Ràdio Castellar 937 144 340
Casal Catalunya 937 158 998
Casal Plaça Major 937 143 655
CAP (Ambulatori) 937 4711 11
Servei de Català 937 143 043
Centre de Serveis 937 471 055
Ambulància 061
Funerària Castellar 937 277 400
Tanatori 937 471 203
Mossos d'Esquadra 112
Jutjat de Pau 937 147 713
OSB 937 145 389
ACC 937 146 739
Recollida de mobles 901 120 214
Taxis Castellar 937 143 775

DEFUNCIONS

Nom	edat	data defunció
Narciso Solanas Torreguitart	86	23/03/2013
Manuel Montlló Bermúdez	79	25/03/2013
Antonio Pérez Porcel	74	28/03/2013
Miquel Porta Piñol	92	28/03/2013
Francisca Fernández Pérez	92	29/03/2013
Lucia Cabrera Asensio	94	30/03/2013
Francisco José Castro Granados	95	30/03/2013
Gervasio Alonso Suárez	76	01/04/2013

* Actes organitzats per l'Ajuntament.

PENÚLTIMA



Processó de Corpus, 1964

Ignorem si es feia a totes les poblacions, però, sí que era molt habitual a la nostra, que a la processó del Corpus hi acudissin tots els nens i nenes que aquell any havien celebrat la seva primera comunió, i per tant hi anaven amb el vestuari estrenat en aquell dia. La processó era vetada a les dones però en aquesta ocasió podien anar-hi les nenes. Fotografia del Corpus del 1964, al seu pas pel carrer Major.

Memòries 167

FONS: JORDI GARRÓS
AUTOR: DESCONEGUT

Castellar mòbil

Envia'ns fotos fetes amb el mòbil: lactual@castellarvalles.cat



Festa del patró dels bombers
Autor: Oscar Moreno



Cotxe desmuntat a l'Airesol B
Autor: Angel Rodríguez

Què llegir?



La història indignada dels catalans

Autor: Xavier Escura i Dalmau
Editorial: Rafel Dalmau, Editor
Preu: 25 euros

Subtitulat 'Sobre le desencaix català i altres impotències hispanes', el llibre d'Escura es pregunta les raons de la "mania" de molts espanyols cap als catalans i la baixa autoestima d'aquests. L'autor intenta esbrinar les raons de tot plegat i les diferències amb la qüestió basca, i ho fa des d'un rigorós estudi històric que s'endinsa en l'origen dels diferents pobles peninsulars. El pròleg és del sociòleg Salvador Cardús.

LLIBRERIA VALLÈS
C/ Cerdanyola, 3
937 145 068

PLAT DE LA SETMANA



Ingredients:

8 carxofes
4 ous ecològics de La Roca
Encenalls de pernil ibèric
oli, sal i farina

Carxofes, ou ferrat i pernil ibèric

Preparem i tallem les carxofes a quarts i les posem en aigua i julivert perquè no es posin negres. Les bullim durant 10 minuts en aigua i sal i les deixem escorrent per poder-les enfarinar i fregir mes tard. Les salem i enfarinem i les posem a fregir en oli calent, deixar-les enrossir i les posem en paper absorbent. En una altra paella fem els ous ferrats també en oli calent i els ous que no estiguin freds de nevera i deixant el rovell una mica cru. Posem el plat la base de carxofes a sobre l'ou i el pernil per sobre i acabem amb una mica de l'oli calent per sobre el pernil. Bon profit !!

RESTAURANT GARBÍ
C/ Barcelona, 52
937 146 557

Comerciants, podeu fer-nos propostes al:
correu electrònic: mantunez@castellarvalles.cat o al telèfon 937 144 340

Dijous 18 d'abril - 12 h
Auditori Municipal Miquel Pont

¡Ay, Carmela!,
de José Sanchis Sinisterra
A càrrec del Grup Egar Show
de Terrassa

Recollida d'invitacions a partir del 8
d'abril a El Mirador
(Servei d'Atenció Ciutadana),
dilluns i divendres de 8.30 a 14.30 h i
de dimarts a dijous de 8.30 a 19 h)

ENTRADA GRATUÏTA
Invitació a l'obra
Compte 93 28 104
www.once.cat

CRUIX DE MIRA: GILBERTO GARCIA DEL VALLÈS · TEATRE MUNICIPAL COOPERATIU DE SARROSA: ANTONI LLOP I LLIBRE
TEATRE MUNICIPAL MIQUEL PONT: ARTUR VALLÈS · OBRA SOCIAL DE SANADUERS: JORDI LLIBRE
TEATRE CAN GORNÀ: JORDI LLIBRE · CASAL D'OCUPACIÓ DE MONTORNÈS: ISABEL LA SERRA
TEATRE PRÍNCIPAL: ANTONI LLIBRE · AJUNTAMENT DE CASTELLAR DEL VALLÈS: TEATRE CONSERVATORI: ANTONI LLIBRE
TEATRE ASSOCIAT: ANTONI LLIBRE · TEATRE PRÍNCIPAL: ANTONI LLIBRE · LABORIS: ONCE CASTELLAR

Glòria Coma

Directora del Cor Infantil de l'Orfeó Català

”
S'ha encotillat la
música clàssica
i això no és bo

“

És directora del Cor Infantil de l'Orfeó Català. Sempre li ha apassionat cantar tot i que afirma que no sap si això és el que acabarà fent tota la seva vida. El teatre i viatjar coneixent cultures són les seves altres passions

JOSEP GRAELLS



11 respostes

Un tret principal del seu caràcter?

Tenaç

Un defecte que no pot dominar?

M'obsessio i no relativitzo

Quin animal seria?

Lleó

La seva paraula preferida?

Coratge

Quin personatge admira?

Els meus pares i la meua àvia

Quin plat li agrada més?

L'escudella i carn d'olla de la mare

Músic preferit?

Ismaél Lô

Un color?

El verd de l'esperança

Una cançó?

'Hoy puede ser un gran día' (Chambao)

Una pel·lícula?

'City of Joy', de Roland Joffé

Un desig?

Viure plenament

© Marina Antúnez

• Vas néixer en una família de músics. Com influeix això?

Sí, recordo el meu pare tocant sempre la guitarra i quan anàvem en cotxe cap a Santa Maria d'Oló a veure els avis (som d'allà) els meus germans i pares sempre cantàvem. Jo vaig començar a estudiar música amb 10 anys al conservatori. Però també m'agradava molt la natació i amb els meus germans participàvem en competicions. Aleshores no hi havia ni escola de música ni piscina a Castellar, així que cada dia la mare ens baixava a Sabadell, un dia per anar a natació i, l'altre, per anar a música.

• Què t'agradava més, del Conservatori?

M'agradava molt estudiar música i, sobretot, el cant. També vaig estudiar piano i contrabaix però això del cant coral m'entusiasmava. A més d'anar al conservatori, cantava a la Coral Sant Esteve, que aleshores havia fundat Mossèn Domènech Cols i a la qual els meus pares de seguida es van implicar. Els meus germans i jo de seguida ens hi vam incorporar. També, i durant molts anys, he estat la directora d'alguns dels seus grups, així com també de la Coral Xiribec.

• Et vas decantar per la música?

No del tot. Vaig voler combinar la carrera de música al conservatori amb una carrera a la universitat, Història de l'Art. La carrera em va agradar moltíssim perquè em va ajudar a conèixer les manifestacions artístiques de tot el món, que

després aplicaria a la meua vida professional i personal.

• I no vas pensar mai en la carrera d'educació musical?

No, perquè la meua vocació sempre ha estat fer música (actuant en solitari) i ajudar que els altres en facin (dirigint cors), no només ensenyar-la. M'agrada comunicar-me amb les persones i, dirigint cors, els ensenyos música i a cantar. El director i els cantaires som un instrument complet. En un cor jo observo qui tinc davant, intento percebre el que necessita i reaccio perquè creixi humanament i musical.

• Com segueix la teua carrera?

Després d'Història de l'Art vaig seguir els estudis de piano i contrabaix al conservatori i vaig fer el meu primer viatge a l'Àfrica, que em va

obrir nous horitzons. Vaig dedicar-me a dirigir diferents cors i vaig viatjar tant com vaig poder. Vaig conèixer la música de molts països i això em va enriquir molt. De més gran, em vaig treure el títol superior de cant a l'ESMUC. Ara dirigeixo només el Cor Infantil de l'Orfeó Català, que és un projecte gran i que porta molta dedicació.

• Així doncs, ets molt viatgera?

Sí, m'encanta viatjar, sobretot a l'Àfrica i a l'Àsia, indrets que m'han canviat, sobretot, l'escala de valors. M'han enriquit molt en la manera de viure i veure les coses. I ho he aplicat aquí a casa.

• Per què la música clàssica s'associa sovint a una música desfassada i d'elit?

És cert, s'ha encotillat la música

clàssica i això no és bo. Els occidentals hem creat un tipus de "concert de música clàssica" que fa que molta gent que segur que en gaudiria no hi vagi. La música, la que anomenem clàssica, té molta força i molta capacitat de moure esperits, només cal saber-la fer arribar a tothom, flexibilitzant la manera d'interpretar-la i, si cal, inventant-nos noves formes de concert. Si la interpretació d'un músic t'emociona per què no podem expressar-ho? Per què hem de fer aquell silenci terrible que es talla amb ganivet? Un músic no és més que una altra persona, que ha tingut la sort de poder fer de la seva passió la seva feina. Jo intento, amb les corals, cantar i ballar. Així aprens que cantar i fer música és part de la vida. Viatjant cap a altres cultures ho veus molt clar. +

Tu, i prop de 15.000 lectors més, no han vist el teu anunci aquí...
Anuncia't