

2011:
l'any del centenari
per a la Unió Esportiva Castellar

ESPORTS P13



L'actual de castellar

133

DEL 7 AL 13 DE GENER DE 2011
Setmanari d'informació local

www.lactual.cat

Un centenar de famílies rep atenció domiciliària

L'Obra Social Benèfica assumeix la gestió d'aquest servei, que fins el 2010 anava a càrrec del Consell Comarcal

ACTUALITAT P3



Catifa de caramels per a ses Majestats

ACTUALITAT P6

Festa de cap d'any accidentada a Can Salas

ACTUALITAT P6



MOSTRA DE CINEMA
CASTELLAR DEL VALLÈS

EI BRAM! s'avança al mes de febrer

CULTURA P19



Pàgines centrals

clínica dental
ParkCastellar

Dr. Alfredo González Sancho | Col·legiat: 3237

c | Portugal s/n Local 1-2 (Davant de l'Espai Tolrà) | 93 714 21 95

ACTUALITAT

REPORTATGE



© A l'esquerra, els propietaris del bar restaurant Crostó, Anna Rial i Jordi Alsina. Al costat, el propietari de l'Estanc Martín, Ricard Martín, al seu establiment . || J.G.

Entre el recel i l'expectativa de vendes

La llei antitabac, en vigor des del dia 2, crea incertesa entre els restauradors mentre els estanquers creuen que no se'n ressentiran

© Jordi Rius

El diumenge passat va entrar en vigor la nova llei antitabac, que prohibeix fumar a tots els espais tancats, tret de les presons i els psiquiàtrics, i també en els espais públics pròxims a centres escolars, parcs infantils i hospitals. A més de la prohibició de fumar en aquests espais, la nova llei també

regula la venda de tabac als estancs, les màquines expenedores i les botigues de 24 hores de les benzineres.

El propietari de l'Estanc Martín, Ricard Martín, creu que la nova llei no afectarà especialment els estanquers, però sí que pot afectar l'hosteleria. **"La gent que no pot fumar dintre d'un bar, tampoc hi anirà a fer el cafè"**, constata Martín. Per a l'estanquer castellarenc, l'excusa dels promo-

tors de la nova llei és la sanitat **"dient que fent aquestes mesures la gent fumarà menys"** i que, en realitat, el que es busca **"són punts de venda: fins ara, allà on no es podia fumar no es podia vendre, ara es podrà vendre encara que no et deixin fumar"**.

LA MÀQUINA FORA || La nova normativa no obliga els restaurants i bars a treure's les màquines expenedores ja que els clients podran

comprar tabac però no consumir-ne a l'interior d'un bar o restaurant. Al bar restaurant Cal Crustó ho tenen clar: **"Segurament la traurem perquè si la tenim és per donar un servei al client però si aquest no pot fumar aquí la traurem"**, assegura Anna Rial. El seu company, Jordi Alsina, assegura que algun client li ha comentat que deixarà de venir si no pot fumar però **"al final es cansaran d'estar-se a casa i acabaran**

venint". Tots dos consideren que la pitjor part se l'enduran els bars socials o dels complexes esportius o piscines **"on no deixaran fumar ni a les terrasses"**.

L'entrada en vigor de la nova llei farà que els locals que tenen habilitats dos espais deixin de tenir aquesta separació. En aquest sentit, ERC i CiU al Congrés han demanat compensacions per als propietaris que van haver de fer reformes en el seu moment. +

ENTRETENIMENT

RELACIONA

NADALES	JO, JO, JOOOO...
TORTELL	SIMBOMBA
24 DE DESEMBRE	TIÓ
CAGA	FUM, FUM, FUM...
25 DE DESEMBRE	REIS
PARE NOEL	MISSA DEL GALL

Autor Miquel Ramos

Instruccions:
Relaciona aquest poti-poti.

JEROGLÍFICS

PPPPPPPS
VINC DE FONTIBRE, PASSO
PER SARAGOSSA I AL FINAL
M'ESPLAIO ENTRE ARROSARS

Autor Miquel Ramos

▲ El nostre carrer més fred.

SOLUCIONS de l'Actual núm. anterior

Realaciona

Relaciona noms i cognoms d'aquests pintors Castellarencs.

SETMANARI	L'ACTUAL
PAVELLO	DANI PEDROSA
MOLÍ	DE'N BUSQUETS
ESGLÉSIA	ST.ESTEVE
POLIGON	CAN CARNÉ
ESPAI	TOLRÀ
ELS TRES	PINS

Jeroglífic

Ens en desdoblaran un trocet

Sofre	Unió Europea	Companyia
S	UE	CIA

Solució: Suecia



estima
CASTELLAR

COL·LABORA

Envia'ns els teus jocs (sudoku, mots encreuats, sopes de lletres, jocs de lògica...) a lactual@castellarvalles.cat i seran publicats a l'Actual, acreditant la seva autoria.

Nota: Els jocs han de ser d'autoria pròpia. Caldrà remetre el joc juntament amb les solucions. Per la seva publicació, és imprescindible que també s'adjuntin les dades personals de l'autor/a (Nom complet, DNI, adreça i telèfon de contacte).

Amb la coHaboració de **Miquel Ramos**. Solucions a la propera edició de l'Actual

ACTUALITAT

L'Obra Social ja gestiona el servei d'atenció domiciliària

El conveni signat entre la Fundació i l'Ajuntament traspasa el servei, que fins ara es desenvolupava a través del Consell Comarcal del Vallès Occidental, a mans de l'Obra Social Benèfica (OSB). Amb aquest canvi, la prestació serà "més propera i personalitzada"

© Cristina Domene

La Fundació Obra Social Benèfica (OSB) ha assumit des d'aquest 2011 la gestió i la prestació del Servei d'Atenció Domiciliària, un servei de suport a persones que pateixen algun tipus de limitació en la seva autonomia, personal impulsat per la Regidoria de Benestar Social. L'Ajuntament de Castellar i la Fundació han signat aquest contracte que complementa el conveni actual entre ambdues institucions, aprovat l'any 2010, i que ja contemplava la prestació d'aquest servei que en els últims anys s'ha dut a terme a través del Consell Comarcal del Vallès Occidental.

L'alcalde de la vila, Ignasi Giménez, present a la signatura del conveni el passat dimarts, va destacar que amb aquest traspàs hi haurà una relació molt estreta amb el Serveis Socials i l'OSB tindrà més volum de feina: "El servei d'atenció domiciliària agafa una nova línia a través de la residència. És molt important perquè l'Obra Social Benèfica s'obre a la població per oferir els serveis també a les llars, i d'altra banda, la fundació pot anar solucionant els problemes econòmics perquè això els generarà volum de negoci".

En total, seran 9 les persones que passaran a treballar, a partir d'ara, per a l'Obra Social Benèfica. A més, l'OSB ha contractat una co-



© Eva Brunet, gerent de l'OSB; Ignasi Giménez, alcalde de la vila i Victòria Coll, directora del SAD, signant el conveni. || J.G.

ordinadora del servei.

Les tasques que realitzen els professionals d'aquest servei estan dirigides a proporcionar atencions personals, ajuda a la llar i suport social a aquelles persones amb dificultats de desenvolupament o integració social o manca d'autonomia. "El SAD no només està dirigit a gent gran, sinó a diferents perfils de població com infants, persones amb problemes de salut mental, famílies... L'objectiu és detectar i prevenir alteracions d'autonomia en una persona, o en la família", va explicar Victòria Coll, Directora del SAD del Consorci de Salut i Social de Catalunya.

Així, es porten a terme tasques que tenen a veure amb l'atenció personal: higiene i cura del cos, vestir i despullar, donar el menjar, posar al llit i aixecar del llit, canvis posturals, cura de la higiene del llit i de la roba personal, control de l'alimentació i la medicació, acompanyament o suplència dels serveis mèdics, gestions, compres, i suport als cuidadors, suplint, ajudant, motivant, proporcionant descans i alliberant de temps la família. "Amb aquest canvi, a banda de canvis en la coordinació, perquè farem reunions setmanals, hi ha una millora en la proximitat del servei, perquè abans l'oferia una empresa amb seu a Sant Cugat i ara, aquesta seu està al centre de la vila", va manifestar Eva Brunet, gerent de l'OSB. +

Un servei que augmenta a la vila any rere any

Aquest 2010, els professionals del servei d'atenció domiciliària han atès la xifra més alta dels últims tres anys en nombre d'usuaris. Així, mentre que el 2008 es van atendre 72 persones,

el 2009 es va passar a atendre'n 89, i el 2010 s'ha passat a les 102 famílies actuals. Pel que fa al nombre d'hores anuals de prestació del servei, aquestes també han incrementat notablement des

de l'any 2008, en què se'n van comptabilitzar 9.800. El 2009 es va arribar a les 9.918 hores treballades, mentre que l'any 2010 el nombre d'hores anuals s'ha situat en 12.800.

MOBLES ALBERT

MA

Gran inauguració
10 de gener
Amb la teva visita
rebràs un PLAID
POLAR de regal!

fins a exhaurir existències

La revolució del moble

Des de 1954

ctra. Sentmenat, 7 · 93 714 54 94

ACTUALITAT

El ple rebutja la sentència del Suprem sobre el català

També es va aprovar una moció de L'A que insta els promotors de Can Bages a fer un estudi de mobilitat

© Rocío Gómez

Un dels assumptes sobrevinguts del ple de desembre, celebrat el 28 de desembre, va ser la lectura d'una declaració institucional de l'Ajuntament de Castellar del Vallès respecte a la sentència del Tribunal Suprem sobre el model lingüístic a l'escola catalana. L'alcalde, Ignasi Giménez, va llegir la declaració, una vegada es va consensuar el text a la junta de portaveus. Entre altres aspectes, s'assenyala que la sentència "atempta contra la cohesió social basant-se en un fals conflicte a les escoles del país".

A continuació, es destaca que la sentència "és absurda i desproporcionada, ja que posa en perill l'èxit d'un bon model d'escola que és fruit d'un amplíssim i històric consens polític, social i pedagògic que ha funcionat durant els darrers trenta anys". La sentència acaba amb l'objectiu que el ple se sumari "a la societat civil catalana en la defensa d'un model que ha estat raonable, just i eficaç."

La lectura de la declaració va ser, potser, el punt més destacat de

la sessió plenària que va comptar amb temes com el conveni, marc de col·laboració entre els ajuntaments de Castellar del Vallès, Sant Llorenç Savall, Sabadell, Barberà del Vallès, Ripollat i Montcada i Reixac en l'àmbit del Riu Ripoll. El regidor de Medi Ambient, Aleix Canalís, va dir que el conveni compromet els ajuntaments signants "a treballar de manera conjunta per posar en valor els diferents espais naturals i patrimonials, buscant estratègies de treball en conjunt". La portaveu de CiU, Montse Gatell, va posar en dubte l'eficiència del conveni ja que "és molt ampli i podríem haver-ne millorat el contingut".

MOBILITAT A CAN BAGES || L'Altraveu va presentar al Ple una proposta per tal d'instar els promotors del nou polígon industrial de Can Bages a elaborar un Estudi d'Avaluació de la Mobilitat Generada (EAMG) del sector i que siguin els mateixos promotors qui assumeixin els costos de les mesures a aplicar. L'objectiu és realitzar una proposta de mesures per tal de facilitar l'establiment d'un model de desplaçaments en què es primin els més sostenibles. Aquest

punt, que es va aprovar amb els vots favorables de CiU, L'Altraveu i el regidor no adscrit i l'abstenció del PSC i d'ERC, va tenir un cert debat entre Canalís i el regidor de L'Altraveu, Martí Llobet, perquè

discrepaven sobre la documentació que aportava L'Altraveu.

Al ple també es va votar la continuïtat de Míriam Valldepere com a Jutgessa de Pau titular del municipi. +



Concentració ciutadana al Palau Tolrà

El dia 23 de desembre, un col·lectiu de ciutadans de Castellar va organitzar una concentració davant de l'Ajuntament que va aplegar un centenar de persones per mostrar el seu rebuig a la sentència feta pel Tribunal Constitucional. El professor de llengua i

literatura catalanes de l'IES Castellar, Anton Carbonell, va llegir un text consensuat entre tots els convocants de la trobada, entre els quals hi havia representants de CiU, ERC i L'Altraveu. L'acte va ser presentat per la filòloga i professora de català Elisenda Alamany.

4 PREGUNTES A... M. VALLDEPERES



© Jutgessa de Pau de Castellar

El ple de desembre va apostar per la seva continuïtat per un nou mandat.

• Què suposa per a vostè revalidar el càrrec?

Ha estat un goig molt gran. A més, tot el personal del municipi m'ha dipositat la seva confiança.

• Quin balanç fa d'aquest primer mandat que va iniciar el 2007?

En faig un balanç positiu. S'aprèn molt de la gent quan estàs en contacte amb les seves vivències. En faig un balanç positiu encara que de vegades passis moments difícils.

• És remunerat ser jutge de pau?

Rebem una indemnització del Ministeri de Justícia. En cap cas és una nòmina.

• Quines funcions té com a jutgessa de pau?

Tenim totes les competències del Registre Civil. En matèria penal, en tenim en judicis de faltes determinades pel Codi Penal. No tenim cap competència sobre violència domèstica.



estima
CASTELLAR

ACTIVITATS

de la Biblioteca Antoni Tort
i de la Ludoteca les 3 Moreres



20.30 h
Dimecres 12

Tertúlia literària

Un cec amb una pistola,
de Chester Himes

Conductora
Joana Zoyo

Lloc
Bar Cali (Galeries Califòrnia)
Organització
Biblioteca



11.30 h
Dissabte 15

Once upon a time

The grouchy ladybug
(*la marieta rondinaire*)

a càrrec d'Idiomes Castellàr

Lloc
Ludoteca Les 3 Moreres
Organització
Idiomes Castellàr i Ludoteca
CoHaboració
Biblioteca



11.30 h
Dissabte 22

L'Hora del Conte Infantil

Contes penjats d'un arbre,
a càrrec de Marina Antúnez

Lloc
Biblioteca Antoni Tort

Organització
Biblioteca Antoni Tort

Presentació de

"Robòtica 21"

Legu Education

Nova activitat extraescolar que et farà aprendre a construir, programar i posar en marxa robots. Adreçada a infants de 9 a 12 anys.

Dies

dimarts 25 i
dimecres 26
de gener

Hora - 19 h

Lloc - Sala d'Actes
d'El Mirador

Organització
El Mirador



estima
CASTELLAR

elmirador
centre de coneixement



ACTUALITAT

Acaben les obres d'accés a Can Font i Ca n'Avellaneda

La reforma ha millorat la senyalització i ha suposat la creació de noves illetes i d'un tercer carril d'entrada a la carretera C-1415



© El nou accés a les urbanitzacions de Can Font i Ca n'Avellaneda vist des de la C-1415. || JOSEP GRAELLS

© Rocío Gómez

Les obres de reforma de l'accés a les urbanitzacions de Can Font i Ca n'Avellaneda arriben al seu punt i final. "S'ha elimitat la illeta que hi havia a la cruïlla d'entrada a la urbanització, s'ha millorat la senyalització i s'ha creat un tercer carril d'acceleració per incorporar-se a la carretera de Terrassa (C-1415)", explica Aleix Canalís, regidor d'Urbanisme i Via Pública.

Les obres, que han costat uns 200.000 euros, també han suposat la creació de dues illetes que delimitaran les entrades i sortides a les urbanitzacions i la creació de zones ajardinades. El projecte ha estat realitzat per Servial Obres i Serveis SL per encàrrec de la UTE Vallsallent, empresa adjudicatària de l'actuació municipal.

La reforma de l'accés a les urbanitzacions de Can Font i Ca n'Avellaneda ha donat resposta a la petició cursada pels veïns de la zona,

que han participat activament en el disseny del projecte urbanístic. "Des del primer moment en què es van plantejar les obres, l'any passat, les associacions de veïns van enviar-nos les seves propostes de millora i van voler involucrar-s'hi. Un cop acabades les obres, ens han fet arribar la seva conformitat", explica Canalís.

Després de dos mesos d'obres, es recupera la normalitat en la circulació per les zones d'accés a les urbanitzacions castellanques. +

L'Altraveu critica el "mal estat" de la deixalleria municipal

La formació política denuncia l'existència de restes de fibrociment trencat i sense embolicar, un fet que el regidor de Medi Ambient qualifica de "puntual"

© R.G.

L'Altraveu ha fet públic un comunicat que afirma que la deixalleria municipal no està ben condicionada per a l'emmagatzematge del fibrociment ja que, segons diuen, "l'Ajuntament no ha complert la moció presentada pel grup al setembre i aprovada per unanimitat al ple municipal, en la qual s'establien mesures per evitar que el fibrociment anés a abocadors il·legals". L'amiant que es pot desprendre és un producte contami-

nant. Si el fibrociment està compactat no és perillós per a la salut, però si es trenca o es desgasta es poden alliberar fibres d'amiant a l'entorn, ser respirades i introduir-se al pulmó amb el risc de produir diverses malalties com per exemple el càncer de pulmó.

Segons Xavier Arderius, membre de l'Altraveu, un dels principals problemes és que la deixalleria no disposa de mascaretes i guants per manipular les restes tòxiques, ni tampoc de material per aïllar-les. "La deixalleria no accepta restes de fibrociment sense embolicar perquè són

tòxiques, però tampoc disposa de plàstic per fer-ho. Això provoca que la gent abandoni les plaques a qual-sevol lloc", explica Arderius. L'Altraveu també denuncia que "la deixalleria hauria de ser un exemple de reciclatge. La senyalització és incorrecta i no està en bon estat", puntualitza Arderius.

Per la seva banda, Aleix Canalís, regidor de Medi Ambient i Via Pública, assegura que l'acumulació de plaques trencades de fibrociment a la deixalleria municipal va ser "puntual" i es va solucionar en detectar el problema. +



EL PICAROL
Llar d'infants

BUFFFFF ... QUIN "NUMERET"!

Avui parlarem de les rebequeries o marranades, és a dir, dels "numerets" amb els quals els nens aconsegueixen que les nostres vides siguin menys "avorrides". Primer de tot dir-vos que, en la majoria de casos, són totalment normals. Simplement són una expressió d'un conflicte entre la dependència i la independència en que es mou el nen en la construcció de la seva personalitat.

Aquestes situacions no són sempre un caprici, sinó que són pròpies del seu nivell de desenvolupament emocional i intel·lectual, a causa de la baixa tolerància a la frustració, a la limitada capacitat d'expressió i comunicació de les seves necessitats; o simplement, perquè pretenen coses que no se'ls pot concedir.

Davant d'una rebequeria haureu de :

- Procurar estar calmats, vosaltres sou els que controleu la situació.
- Intentar anticipar-vos a l'aparició de problemes. Feu-lo distreure o ajudeu-lo a resoldre allò que no li surt bé.
- Si la rebequeria és forta, assegureu-vos que no li pot passar res, ni al nen ni a les coses que l'envolten i després "oblidau-vos-en"
- Si s'allarga, posa'l en un lloc apartat o agafa'l a coll.
- No cediu durant la rebequeria de cap manera. Heu de ser constants i coherents amb la vostra actitud i decisió.
- Quan acabi la marranada doneu-li una abraçada carinyosa i comenceu de nou a fer alguna cosa conjunta.
- Ajuda'l a que t'escolti quan el parlis. Que et miri als ulls.

Per últim, és molt eficaç tenir un "calaix d'urgències" amb objectes a mà, pels moments més difícils.

Llar d'infants el Picarol | C/ Major, 84 | Telf: 93 714 51 87



BOTIGA-BIO - DIETÈTICA - HERBOLARI

Ecològic i Natural, Vegetarià,
Intoleràncies, Plantes medicinals,
Complements dietètics, i molt més...

Dietista - Naturopatia - Flors de Bach - Reflexologia

Av. Sant Esteve, 69 T. 93 747 20 57 | integracast@yahoo.es

ARIANLEY

Depilació · Mans i peus
Tractaments facials
Tractaments corporals
Maquillatge · Massatges
Tractaments SPA
i Fotodepilació

Passeig Tolrà, 11 · 93 180 91 66
arianley@hotmail.com

OBRA NOVA
I REFORMES

marcelcanudas

mòbil. 610 76 48 35

C/ Francesc Layret, 32 baixos
Castellar del Vallès
marcelcanudas@gmail.com
tel. 93 747 26 05

ACTUALITAT

NADAL

CRÒNICA



© El rei ros i els seus patges a la cavalcada de dimecres passat. || JOSEP GRAELLS

Seguint una estrella

Els reis d'Orient reparteixen una tona de caramels durant la cavalcada

© C.D.

Dimecres a la tarda, els carrers de la vila no eren d'asfalt sinó de caramel. 1.000 quilos d'aquests dolços van fer de catifa als tres Reis Mags d'Orient, que van passejar per Castellar en les seves carrosses, acompanyats de l'escola Dansa Parc, de l'Ambaixador, que portava al damunt les cartes dels nens i nenes de Castellar; i

una tercera amb motius hivernals. La Banda de Majorettes tampoc va voler faltar en aquesta 37a cavalcada consecutiva organitzada pel Grup Il·lusió. Com a novetat, la comitiva d'aquest any també va comptar amb la participació de l'entitat senegalesa Diana-Bah, al servei de Baltasar.

Amb pocs minuts de retard, que no feien sinó augmentar l'expectació dels més petits, els Reis van sortir, acompanyats de camions d'empreses, dels vehicles dels Bombers Voluntaris, la Policia Local

i les Ambulàncies Lafuente de l'Espai Tolrà. Saludant a infants i pares, i sense queixar-se del fred, els màgics van arribar a la plaça Francesc Macià on van adorar el Nen Jesús del Pessebre Vivent representat pel Moviment de Colònies i Esplai. Melcior, Gaspar i Baltasar van continuar la visita per la vila, prenent nota també dels que es mereixien carbó, per arribar, de nou, a l'Espai Tolrà on van aconseguir la clau de la vila per entrar a totes les llars de Castellar. +



L'ALTRAVEU | ACTIVITAT DE NADAL

Taller de reciclatge

Unes 50 persones es van aplegar dimarts 28 de desembre al local de L'Altraveu per assistir al taller de reciclatge, que oferia Josep Ubasart, en la imatge. Es van fer peixos, estrelles i pingüins amb ampolles de plàstic d'aigua, llet i de iogurts be-guts. || FOTO: J.G.

Una 'odissea' de festa de cap dany



© Imatge de la porta d'accés a la festa, cap a les 4 de la matinada || ROGER PARÉS

© Cristina Domene

La festa de cap d'any que el grup castellarenc Odissey Group & Doo Group –organitzador d'esdeveniments– va programar al restaurant Can Salas de Mata-depera no va esdevenir com s'esperava. Moltes de les persones que van comprar una entrada per 35 euros es van sentir decebudes per com es va desenvolupar la festa i per la presumpta mala organització.

Per aquest motiu, es van crear dues plataformes a la xarxa social Facebook expressant les seves queixes: “Denunciem la Estafa de Can Salas” i “Yo también me siento estafado por Odissey Group”. Entre d'altres qüestions, es queixaven de les hores de cua que s'havia de fer per accedir a la festa, que el nombre d'entrades venudes passava l'aforament permès, i que

no van aconseguir el que prometien a la publicitat com el sorteig, els regals o la copa de cava. Alguns dels afectats han presentat reclamacions i queixes a les Oficines del Consumidor de Castellar, Terrassa i Sabadell i d'altres ja han recuperat els diners de la seva entrada.

Per la seva banda, els organitzadors van passar un comunicat on demanen disculpes als que no van poder gaudir de la festa: **“Volem demanar disculpes a tots aquells que s'hagin pogut sentir damnificats i volem exculpar de qualsevol responsabilitat a l'Atletic Terrassa Hoquei Club”**. En el comunicat també es defensaven de les acusacions: **“No entrem a valorar totes les mentides que s'han arribat a dir per part de gent que no té cap altra intenció que malmetre la nostra imatge. Podem arribar a entendre la indignació d'algunes persones però no donarem peu a falses especulacions”**. +

Baixen els positius d'alcoholèmia

Durant la campanya especial de Nadal de controls d'alcoholèmia, impulsada per la Direcció General de Trànsit, que va tenir lloc entre el 13 i el 24 de desembre, s'han dut a terme 461 proves a Castellar del Vallès. El 2,82% dels controls realitzats ha resultat positiu, un xifra lleugerament inferior a la que es va registrar el 2009, que va ser del 3,14%.

Pel que fa a les infraccions, se n'ha registrat el mateix nombre que l'any passat tot i que han baixat notablement les denúncies penals reduint-se de 7 a 1. **“El balanç de la campanya és favorable respecte l'any passat. El nostre objectiu principal és arribar a registrar 0 positius a tots els controls i seguirem treballant per aconse-**

guir-ho”, assegura Jordi Carcolé, regidor de Seguretat Ciutadana i Mobilitat i Transport.

A banda dels controls d'alcoholèmia, també s'han dut a terme durant la campanya especial de Nadal, controls de consum d'estupefaents. Són més restrictius i només es realitzen en cas que el conductor mostri símptomes evidents d'haver consumit drogues. **“Hem fet 10 proves durant la campanya especial de Nadal, 5 de les quals han donat positiu”**, explica Carcolé. Una de les raons que explicaria que el 50% de les proves per detectar el consum de drogues fossin positives és els tests són selectius. **“No són controls aleatoris, com en el cas de l'alcoholèmia, es duen a terme gairebé sobre segur”**, puntualitza el regidor. || R.G. +

COMERÇ

ACTUALITAT

Les rebaixes poden salvar la temporada

Les baixes temperatures han ajudat a mantenir les vendes al sector tèxtil

© Rocío Gómez

Quan tot just s'acaba la campanya de Nadal, arriba el torn de les rebaixes, que a partir d'avui i fins el 5 de març ompliran les botigues d'arreu de Catalunya. El ritme de vendes de la campanya nadalenca ha estat "constant però sense l'alegria d'altres anys", segons afirma Carme Masqué, dinamitzadora de Comerç Castellar. Segons Masqué, "el moment crític va ser el 2009, l'any que va esclatar la crisi".

D'altra banda, "la gent que no té diners no en gasta, però la gent que en té tampoc. Tenen por a perdre la feina i prefereixen estalviar i ser previsors", afegeix la dinamitzadora. "Els carrers i les botigues estan plens de gent però, paradoxalment, les vendes no augmen-

ten", confessa Masqué. "Els castellarencs han canviat els seus hàbits de compra i opten per productes més econòmics", explica la dinamitzadora.

EL FRED JUGA A FAVOR || Les botigues de roba, sabates i complements han tingut una campanya nadalenca força positiva. Les baixes temperatures han contribuït a mantenir un ritme constant de vendes al sector tèxtil. "Estem molt contents amb la campanya de Nadal. El fred ens ha ajudat a vendre molta roba i articles de primera necessitat", explica Maria Fabregas, de la Merceria, establiment de roba i vetes i fils. Segons Joan Creus, d'Oliveras Tot Roba, "les peces de roba gruixuda han funcionat molt bé" durant la temporada d'hivern i Nadal. "Han estat unes bones vendes tot i que

han disminuït una mica respecte l'any passat. Som molt optimistes pel que fa a les rebaixes. La gent aprofita per comprar roba a preus més assequibles", afegeix Creus. Els botiguers esperen que el fred continuï essent un aliat tot i que, segons Masqué, "no s'esperen grans aglomeracions".

La majoria de comerços castellarencs obriran les rebaixes amb descomptes d'entre el 20 i 30% en la primera fase. Les grans ofertes no arribaran fins a finals de febrer. Establiments com Mic Sabates arrencaran amb un 40% de descompte per incentivar les compres i compensar la campanya nadalenca. "La temporada d'hivern ha estat molt tranquil·la. Les compres d'última hora i les rebaixes salvaran la temporada", assegura Rosa López, de l'establiment Mic Sabates. +



Les Mans



Etcetera



Arc Tintoreria

Les Mans guanya el 41è Concurs d'aparadors de Nadal

Les Mans, establiment situat al carrer de Trias de Bes, ha estat el guanyador del primer premi del concurs de guarniment d'aparadors de Nadal que cada any s'organitza coincidint amb el concurs convocat per la Cambra de Comerç i Indústria de Sabadell. El segon premi ha anat a parar a mans d'Etcetera, situat al carrer de Catalunya, mentre que el tercer premi ha recaigut en l'establiment Arc Tintoreria, de la carretera de Sentmenat. La dotació d'aquests premis és, respectivament, de 600, 350 i 245 euros. Al concurs, hi han participat 21 establiments castellarencs. A l'hora de concedir els premis, el jurat ha tingut en compte aspectes com l'originalitat i l'elegància de l'aparador.

Finançament
fins a 5 anys
i 1 sense
interessos

CAMPANYA ESPECIAL
GENT GRAN

10%
DE DTE

PERMANENT
en tots els nostres tractaments

1a VISITA GRATUÏTA
rebràs un obsequi al finalitzar la visita

I no t'oblidis de la nostra
Responsabilitat Social Corporativa

- Campanya de Salut Dental Infantil
- Preus especials i finançament a mida per
- Higiene dental gratuïta
- Persones en Situació d'Atur

clínica dental
Park Castellar

Dr. Alfredo González Sancho | Col·legiat: 3237

ACTUALITAT



© Membres de l'Esplai Sargantana i el CEC durant la signatura del conveni || CEDIDA

L'Esplai Sargantana disposa de local propi

L'Ajuntament els cedeix la planta baixa annexa al Palau Tolrà durant deu anys

© Rocío Gómez

L'Esplai Sargantana deixarà la seva ubicació provisional a la Ludoteca Les 3 Moreres i s'instal·larà, a partir d'aquest mes de gener, a l'edifici annex al Palau

Tolrà, a les antigues dependències de Benestar Social. L'entitat va arribar a un acord amb el consistori la setmana passada que, a banda de la cessió del local, regularà les relacions de col·laboració entre l'Ajuntament i l'esplai.

El conveni, signat per l'alcalde

de la vila, Ignasi Giménez, el president del Centre Excursionista de Castellar, Josep M. Biosca, i el coordinador de l'Esplai Sargantana, Carlos Murcia, estableix la cessió a l'Esplai durant deu anys, per part de l'Ajuntament, de la planta baixa del local municipal situat a l'edifi-

ci annex al Palau Tolrà. "Després d'haver estat ubicat de manera provisional al Centre Excursionista, als antics safareigs i darrerament a la Ludoteca, l'Esplai Sargantana s'instal·larà de manera definitiva a l'edifici annex a l'Ajuntament, a l'antic edifici de Benestar Social", explica Glòria Massagué, regidora de Joventut.

Tot i haver signat l'acord, l'esplai no abandonarà la ludoteca i es traslladarà a la nova seu fins a finals de gener, data en la qual es preveu que finalitzin les obres que s'hi estan duent a terme. "Estem molt contents. La ludoteca no s'adaptava a les nostres necessitats. El nou espai que ens han cedit podrem fer-lo nostre i desenvolupar-hi sense problemes les nostres activitats", explica Elisenda Forneguera, membre de l'Esplai Sargantana. El centre de lleure infantil i juvenil que va néixer a finals dels anys 90, ampliarà la seva oferta d'activitats a casos puntuals d'infants derivats des dels serveis socials municipals, segons s'ha acordat al conveni.

FESTA DE LA LLUFA || L'Esplai Sargantana està de celebració per partida doble durant el mes de desembre. A més de la signatura del conveni amb l'Ajuntament que suposarà que estrenin seu el 2011, van organitzar la tradicional Festa de la Llufa el dia dels Sants Innocents. Durant tot el matí del 28 de desembre, nens d'arreu de Castellar del Vallès van omplir de llufes la plaça Europa. També s'hi va organitzar una gimcana i una xocolatada. L'acte de cloenda de la diada va ser un ball adreçat als més menuts. †

Mig miler d'immigrants castellarencs poden votar a les municipals

© Redacció

El Govern espanyol ha signat convenis de reciprocitat amb Bolívia, Colòmbia, Equador, Noruega, Nova Zelanda, Paraguai, Perú i Xile que permetran a alguns ciutadans i ciutadanes d'aquests països votar a les properes eleccions municipals. A Castellar, hi ha, en aquests moments, mig miler de persones d'aquestes nou nacionalitats, sobretot bolivians, colombians i equatorians.

Per tal que puguin exercir aquest dret, però, han de complir un seguit de requisits, el principal dels quals és inscriure's al Cens Electoral. Des de l'1 de desembre passat i fins el pròxim 15 de gener, aquestes persones poden adreçar-se a les oficines municipals d'atenció ciutadana. Aquests 500 castellarencs estrangers són aproximadament la meitat dels immigrants que té la població. En concret, segons les dades del darrer padró municipal, en aquests moments hi ha 1.318 immigrants procedents de més de 60 països diferents, el que representa el 5,69% de la població total, que està en 23.176 persones. †



SERVEI DE SUPORT A L'EMPRESA

La Regidoria de Promoció Econòmica de l'Ajuntament de Castellar del Vallès té a disposició de les empreses i comerços del municipi el servei de suport a l'empresa.

La prestació d'aquest servei compta amb el suport del personal tècnic propi, el programa Nexus de la Diputació de Barcelona i també amb consultors especialitzats en diferents àmbits empresarials com:

- Ajuts - subvencions
- Comercial - màrqueting
- Econòmic - financer
- Gestió estratègica
- Legal - jurídic
- Patents i marques

Per beneficiar-se d'aquest servei, sense cap cost per a l'empresa, només cal que ompli el formulari que trobareu a www.castellarvalles.cat/centredeserveis, dins l'apartat Servei de suport a les empreses



Centre de serveis
Àrea comerç i indústria
Tel. 93 747 10 55
centredeserveis@castellarvalles.cat

C. Berguedà, 43
Cantonada C. Bages
Polígon Pla de la Bruguera



SOC

Servei d'ocupació de Catalunya

Generalitat de Catalunya Departament de Treball

Unitat Europea Fija social europea

ACTUALITAT

REPORTATGE

Arreglant l'únic company de viatge

El castellarenc Jordi Clapers repara un vaixell de fusta de 1955 per fer la volta al món en solitari i sense escales d'aquí dos anys

© Jordi Rius

La mitologia, a través dels déus Posidó i Èol, va ser una dels aliades del castellarenc Jordi Clapers, de 34 anys. Fa uns anys, un incendi gairebé destrueix el vaixell Augusta, una embarcació de 16 tones que estava amarrada al port del Masnou i que era propietat del pare de Clapers des de 1996. L'incendi va fer que el castellarenc, patró d'altura de la Marina mercant i que durant cinc anys va ser infant de la Marina a l'Armada espanyola, s'interessés per curar les ferides al vaixell i fer, un cop reparat, la volta al món en solitari i sense escales.

El primer que va fer Clapers és treure el vaixell de l'aigua i portar-lo terra endins, concretament a Sant Llorenç Savall, on la família hi té una fusteria. "El viatge per

portar-lo a casa dels meus tiets ja va ser tot un drama", recorda Clapers, ja que va anar primer per mar del Masnou fins a Badalona i llavors per carretera fins a Sant Llorenç Savall.

Després va venir el treball de desmuntar tota l'estructura del vaixell i començar-lo a restaurar. L'Augusta va ser construït a Southend-on-Sea, al sud-est d'Anglaterra el 1955 i va ser dissenyat per Maurice Griffiths. Era un veler fet a mida i amb totes les comoditats a l'interior: llit de matrimoni, calaixos, mini armari i dues lliteres. Gràcies a la col·laboració de l'enginyer naval Ricard Teixidó, Clapers i els seus familiars es van posar a treballar en la recuperació del vaixell. De moment, s'ha fet una nova estructura de les cabines, una quilla nova i s'han arreglat les quadernes, les peces de fusta arquejades inserides en la seva part mitjana a la quilla.



© Clapers amb la reconstrucció de la quilla de l'Augusta a la fusteria de la seva família a Sant Llorenç Savall. || J.G.

"M'hauria agradat fer la volta amb un vaixell d'acer i d'un disseny diferent però al final vaig recuperar l'Augusta que s'estava morint", constata el patró d'altura. La feina consisteix en substituir la fusta amb què es va construir el vaixell per d'altres més lleugeres, passant d'un pes de 16 tones inicials a unes 10. "L'única concessió que faré al passat de l'Augusta són les veles cangrees amb les quals vull navegar, més difícils de fer anar".

UN VIATGE DE 10 MESOS || A Clapers encara li espera un any més

de feina per acabar la restauració de l'Augusta. Després ve el moment de cercar patrocinadors per al viatge o, com a mínim, "trobar empreses que ens puguin deixar el motor, les veles i tota l'equipació", afegeix Clapers.

El pla de viatge fixat pel patró d'altura castellarenc és que la travessia duri entre vuit i deu mesos. L'Augusta i el seu únic company de viatge navegaran per l'estret de Gibraltar, les illes Canàries, l'Atlàntic Sud, el cap de Bona Esperança i travessaran l'Índic, Austràlia i el cap d'Hornos. Clapers espera

arribar a aquest mític punt entre els mesos de desembre i gener, en ple estiu astral i on "les tempestes no són tan fortes".

Per al Clapers, "fer aquesta travessia no és cap repte ni cap aventura, simplement és visitar llocs sobre els quals he llegit però mai hi he estat". El nou Augusta anirà proveït d'armaris plens de provisions per a 10 mesos de navegació. La resta depèn dels déus Posidó i Èol, que poden tornar a ser aliats.

Podeu ampliar informació al web de Jordi Clapers: www.lavol-tadelaugusta.com ✦



Psico Vallès
Centre de Psicologia Aplicada



c/ Josep Ansem Clavé, 3 (bx.)
T. 93 714 63 52
psicovalles@terra.es

PSICOLOGIA
LOGOPÈDIA

REEDUCACIONS
Per problemes d'aprenentatges específics (TDA-H, Dislèxia, alteració de lecto-escritura, comprensió lectora, ...)

PREPARACIÓ A PROVES D'ACCÉS A MÒDULS

REFORÇ ESCOLAR
Classes individuals o en grups reduïts (màxim 3 persones)

SEGUIMENT PSICOPEDAGÒGIC PERSONALITZAT
(reunions amb tutors, pares i tutories individuals amb els alumnes)



JUAREZ 

ELECTRODOMESTICS

VENDA i REPARACIÓ

c| Catalunya, 90 • Castellar del Vallès
t. 93 714 62 75 • juarez@juarez.cat

Especialistes en la més eficaç i segura fotodepilació IPL del mercat internacional.

pellbella

BEAUTY CONCEPT

BELLESA INTEL·LIGENT

SEGURETAT & EFICÀCIA

Posa't en mans dels qui realment en saben

c/ Hospital, 22 · CASTELLAR DEL VALLÈS · T. 93 747 36 11 · M. 680 566 324

www.pellbelladepilat.com

OPINIÓ

LA BÚSTIA

Podeu escriure les vostres cartes a lactual@castellarvalles.cat. Deixeu nom, cognom, número de telèfon i número del DNI. Màxim 15 línies. Les cartes de més extensió poden ser extractades. Els escrits es publicaran per estricta ordre d'arribada. Les opinions han de ser respectuoses amb les persones i institucions.

Abdel Ali Rich

© Josep Maria Morcillo

Ara fa tants anys que et coneixia que em sembla mentida que avui ja no hi siguis. A l'Ali Rich, un gran lluitador a favor de la república al Marroc, l'ha guanyat el maleït càncer. Discrepàvem sovint, però teníem un objectiu en comú, l'abolició de la monarquia als nostres respectius països. No sempre ens posaven d'acord sobre la solució al conflicte del Sàhara, però ens agradava imaginar com serien les nostres vides en una hipotètica llibertat. Crec que vaig ser una de les primeres persones que va conèixer a Castellar. Li agradaven les arts, el teatre, escriure i la música. Jo tocava la gralla a l'Esbart Teatral i això ens va acostar. El dia que el vaig conèixer em va explicar el peplu que havia passat fins arribar a Catalunya. També m'explicava coses sobre Tànger, la seva ciutat natal, de com el van perseguir fins que va haver de marxar per problemes polítics al Marroc.

Va crear una associació, l'ADISI, per ajudar les persones que, com ell, van haver d'abandonar el seu país. Perquè es poguessin integrar plenament a Catalunya. Home compromès i solidari amb qui ho necessitava, com ho van ser

amb ell quan va venir al nostre país, el seu país també. Era un home molt intel·ligent i amb el qual es podia parlar de tot i a mi que també m'agrada xerrar... Doncs a bodes em convides.

D'ençà que ell es va casar i jo també vam perdre el constant contacte que manteníem. Però esporàdicament ens trobàvem i ens posàvem al dia de les nostres respectives vides. Voldria donar el condol a la seva dona i als seus fills que, malgrat estaven separats, segur que el trobaran a faltar com jo. Ara ja ets al teu Cel. Fins aviat amic meu. Ila al-liqa.

Agraïment

© Ivanna Vallespín

La familia Moya Ortiz queremos expresar nuestro agradecimiento a todas las personas que nos han apoyado y acompañado en estos momentos tan difíciles, especialmente a la Unidad de Oncología del Hospital Taulí, a PADES, a Oncolliga, a los amigos de Mahikari, a la Peña del senglar de Sentmenat y la Colla de caçadors de Sentmenat, a los vecinos y amigos de Castellar y, sobretodo, a nuestros familiares.



Nadals en deportació

© Sílvia Sáiz - Arxiu Municipal

Referia Francesc Comellas, deportat local al camp de concentració nazi de Mauthausen, que en el primer camp de treball exterior al qual va ser destinat, el juny de 1941, el neblenlager de Vöcklabruck (Alta Àustria), se celebrava el Nadal. Amb el consentiment dels SS destinats en aquest Kommando, es realitzaven un seguit d'activitats adreçades a crear un ambient típic nadalenc. Es plantava un arbre a l'appellplatz, l'espai de recomptes i de formacions, i els deportats que formaven part de l'autoadministració espanyola (kabos, stubedients...) i alguns serveis específics (electricistes, basters i sabaters), participaven de la fabricació d'engalanaments i de la seva col·locació. A més, aquesta diada no es treballava i permetia reposar i refer les forces per continuar les esgotadores jornades de treball a les quals eren sotmesos amb una alimentació absolutament insuficient.

Temps després, el 1942, a Ternberg (Alta Àustria), nou destí de Francesc Comellas, es va tornar a celebrar el Nadal. L'impulsor va ser novament César Orquín, l'oberkapo i responsable del grup. Aquestes activitats a més d'afermar la seva autoritat i demostrar la seva iniciativa cercava entretenir els deportats, tot oblidant, ni que fos momentàniament, el trist destí que compartien. Els més participatius van ser els millors situats en l'estructura concentracionària, de ben segur amb més expectatives de sobreviure al trànsit en deportació i que conservaven l'esperança de l'alliberament. Per al gruix de destacats al Kommando, la participació era induïda, per no conceptuar-la com a obligada. Com a prima pel seu rendiment i en el context de les dates, van rebre una dotzena de pomes, obsequi d'un enginyer de la firma civil per a la qual treballaven. Per a Francesc Comellas, la participació en aquests actes tenia un altre sentit. No es tractava d'una celebració amb un rerefons transcendent, el qual no compartien els republicans espanyols, ni cercar la simpatia ni el favor de l'autoadministració deportada. Tampoc oblidar la situació que vivien sinó la imposició personal de mantenir els trets que feien dels deportats alguna cosa més que números d'una matrícula i el rebuig a l'intent de la doctrina nacionalsocialista que pretenia convertir-los en unitats, en anul·lar la seva percepció de persones humanes, i reduir-los a objectes lucratis dels quals es podien desprendre un cop exhaurida la seva capacitat productiva. Era un compromís per mantenir els valors que els convertien en ser humans: la sociabilitat, la capacitat d'emoció i de sentiment, de compartir elements comuns, de mantenir records i la solidaritat. Trets que a la fi, els permetrien resistir fins a l'alliberament.

Indignadas con la fiesta de fin de año en Can Salas

© Jéssica Lomas, Lydia Moya, Alba Gómez i Cristina Montoya

Estos días no nos han parado de preguntar: ¿Qué tal fin de año? Desgraciadamente sólo hemos podido contestar con dos palabras: VERGONZOSO e INDIGNANTE ¿Por qué?

Meses antes a la fecha tan especial se empezó a distribuir publicidad atractiva de lo que iba a ser la gran fiesta, sabiendo que uno de los grupos organizadores fue uno de los responsables de organizar en Castellar varios años anteriores este acto, compramos nuestra entrada ilusionadas y creyendo que todo lo expuesto iba a ser concedido. Después de toda la información que se ha dado tanto en el informativo Radio Castellar y en las plataformas de Facebook, nosotras sólo

queremos plasmar la indignación de que nos hayan robado la ilusión y las expectativas de una noche como esa y el hecho de saber que llevábamos tres horas del 2011 en la calle con las puertas cerradas del local en nuestras narices. Es tanto así que los mossos, para colmo, vinieron con el objetivo de echar a la gente de la cola (habiendo pagado nuestra entrada) y no por un tema de menores cómo los organizadores quieren hacer creer, es más, la llamada la realizaron gente de la propia cola. Los que tuvieron "suerte" de entrar a las 4 cuando sólo quedaban 2 horas de fiesta, no pudieron obtener sus consumiciones debido nuevamente a la aglomeración existente. También destacar el peligro para la salud de dicha situación, viendo crisis de ansiedad a causa del agobio por la poca organización, seguridad que se prestó. En definitiva nos sentimos engañadas. Pedimos que no vuelva a ocurrir, porque tal fecha es para celebrar, disfrutar y no para sentirse así.

Els pares de l'Església, una lliçó d'espiritualitat per al segle XXI

© Aula d'Extensió Universitària Victòria Martí Candini

Com a darrera conferència de l'Aula d'aquest 1r trimestre i de l'any 2010, el Dr. Cebrià M. Pifarré ens va parlar dels anomenats Pares de l'Església, personatges que formen part d'un grup d'escriptors i bisbes dels primers segles del cristianisme, considerats com a fonaments de la fe i de l'ortodòxia en l'Església catòlica.

A la literatura patristica hi podem trobar una sèrie de valors que fan que aquesta es converteixi en una alenada al cansat, fatigat i perplex món d'avui.

- 1.- La cultura i santedat tenen la capacitat d'incloure en un tot orgànic allò que pensem, allò que diem i allò que fem.
- 2.- Els Pares donen testimoni de la consciència d'Unitat entre les Esglésies de Constantinoble i de Roma, ambdues, pulmons del Cristianisme. L'Església és una casta prostituta on hi caben tots els aspectes de la feblesa humana.
- 3.- El valor de la paraula, degradat en l'actualitat a causa de la manca de silenci. En canvi, els creients d'avui es poden inspirar en els escrits dels Pares perquè aquests eren artistes de la paraula i hereus de la retòrica grecollatina o art del ben dir.

- 4.- L'astorament i confiança davant el misteri de Déu sant és una lliçó ben actual sobre com els Pares contemplaven el misteri de Déu i el misteri de l'home.

- 5.- La dignitat singular de la persona humana en la seva relació amb Déu ja és recalçada pels Pares amb una dimensió profunda i transcendent del seu son.

- 6.- Una experiència creient viscuda en la comunitat eclesial com van fer els Pares, esdevé un estímul per a la saviesa i l'espiritualitat.

- 7.- La sol·licitud envers els desvalguts és el darrer aspecte en el qual els Pares són mestres de l'espiritualitat cristiana, acollint en hospitals i hostatgeries pobres, malalts, etc.

El Dr. Pifarré està convençut que els punts aquí indicats de manera breu, foren presents en el pensament i en la vida de la majoria dels Pares de l'Església i avui encara poden aportar un toc de confiança i de pau a la nostra cultura angoixada.

LA FOTO DE LA SETMANA



Pessebre vivent a Sant Feliu

Un nombrós grup de santfeliuencs va escenificar diferents escenes del pessebre tradicional el 24 de desembre abans de la Missa del Gall. Ha estat la primera representació del Pessebre Vivent de Sant Feliu del Racó i la resposta més que acceptable: unes 300 persones. FOTO: CEDIDA

L'ACTUAL

Edita: Ajuntament de Castellar del Vallès · C. Major, 74 1r Pis · 937 472 123

Director: Julià Guerrero · Redactor en cap: Jordi Rius · Direcció d'art: Carles Martínez Calveras

Redacció: Marina Antunez, Cristina Domene, Rocío Gómez i Jordi Mas · Fotografia: Josep Graells

Compaginació: Àngel Pastor · Disseny publicitat institucional: Jordi Batalla

Publicitat: ielou comunicació, S.L. 661 567 984 · 651 650 822 · Impressió: Gràfiques Canigó SL

Distribució: TEB Castellar · Tiratge: 5.500 exemplars · Disseny portada Especial Temporada: GEO

Correu electrònic: lactual@castellarvalles.cat · Dipòsit legal: B-13007-2008

” “Buscant allò que desitjo vaig perdent el desig del que busco”

Antonio Porchia
Poeta argentí

OPINIÓ

Guardiolisme

Si tirem de gramàtica històrica, trobarem que el sufix -isme s'ha fet servir tradicionalment per formar paraules que indiquen doctrina, secta o partit, i més cap aquí, per definir la qualitat o possessió d'una idea o pràctica. Doncs bé, des que Pep Guardiola ocupa exitosament la banqueta del Barça s'ha instal·lat un nou corrent que frega la militància. El Guardiolisme és la nova doctrina, secta o religió del segle XXI. Es professa amb devoció, es practica els diumenges en comunitat i rarament es discuteix, a no ser que es vulgui acabar fuetejat o a la foguera.

Des dels altars de la premsa esportiva, però també des de la política, l'empresa, i fins i tot el Banc Sabadell, hem elevat els valors que encarna el de Santpedor a la categoria de catecisme. Segur que els temps difícils requereixen d'icones, líders i referents, però no és menys cert que ingredients propis del sentit comú com l'esforç, la humilitat, la confiança en l'altre, el respecte o la persistència, no són el descobriment de

PLAÇA MAJOR

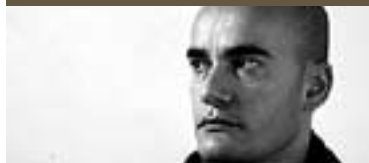

© Àlex Sancho*



© L'Enxaneta cat. || JOAN MUNDET

cap nova sopa d'all. Són la pura constatació que el talent amb disciplina té moltes possibilitats de convertir-se en triomf, sobretot esportiu. Sense oblidar que ens movem en el terreny de les emocions i que saltem al buit però amb la xarxa de seguretat inconcessible dels títols, el fidel apel·la a les formes del seu Déu en

contraposició a les del dimoni, que vesteix de blanc i continua a l'Avern de la derrota.

Ens agrada que ens parlin a cau d'orella. Deixar-nos seduir pel missatge mesurat, l'actitud estudiada i la bonhomia del gendre perfecte que sempre està impecable. El bon jan que diu amb intel·ligència allò que volem sen-

tir en el moment adequat.

Resarem perquè algun dia treguin un perfume amb el seu nom. Perquè Wikileaks no ens esguerrin un full de serveis impecable. Malauradament algun dia arribarà la crucifixió. Que no perdem la fe.

*Periodista

©Oriol Papell

Deixem enrere el 2010

Deixem enrere l'any 2010, l'últim any complet de legislatura. Queden menys de cinc mesos per les eleccions municipals, que se celebraran el 22 de maig. Els mesos que queden seguirem fent propostes, però hem volgut fer un petit resum de tot allò que ha

fet el grup municipal d'Esquerra. Vam començar l'any amb una moció per eliminar el deute extern d'Haití. Sovint es diu que al Ple es presenten propostes que no depenen directament de Castellar, però en política els gestos també són importants i des dels ajuntaments cal fer força per donar embranzida als projectes de més amunt. Es va aprovar per unanimitat.

Esquerra, sempre al costat de la llengua catalana, va fer una proposta perquè tot allò que comprés l'ajuntament en termes de begudes, fos etiquetat com a mínim en

català. Sembla mentida, però si totes les administracions públiques fessin aquest gest ja veuríeu com totes les marques s'espavilarien a incloure el català en l'etiquetatge, ningú voldria quedar-ne exclòs. No podem permetre que se segueixi marginant la llengua del país en una cosa tan bàsica com l'etiquetatge de productes de consum, hi tenim dret com a clients catalanoparlants. Es va aprovar per unanimitat.

En termes educatius, el Departament d'Educació volia reduir el personal educatiu amb la retallada d'oferta de Batxillerat nocturn

i la supressió de les Escoles Taller, Cases d'Oficis i Tallers d'Ocupació. Per això vam presentar una moció de rebuig a aquest fet, malgrat que ERC fos en aquell moment al govern de la Generalitat, cosa que no ens va impedir alçar la veu en un tema que afectava al nostre municipi. Per davant de tot, estem al servei dels castellarencs i castellarenques.

Arran de la sentència del Tribunal Constitucional contra l'Estatut de Catalunya, aprovat en referèndum pels ciutadans i ciutadanes, el nostre grup va proposar declarar Castellar del Vallès moralment exclòs de la Constitució, proposta rebutjada gràcies a CIU variant el seu vot depenent de si hi havia consens o no. En canvi, van aprovar una proposta de rebuig a la sentència i reclamant l'estatut sencer, un brindis al sol.

Esquerra és a l'oposició però té una voluntat constructiva, sobretot si és per fer avançar el municipi, per això quan es van debatre les ordenances vam fer tota mena de propostes, a diferència de la resta de grups. La més destacable és la congelació de l'impost de l'IBI, en un moment de crisi econòmica no podem carregar amb increments d'impostos als ciutadans que prou feina tenen amb arribar a final de mes. En tot cas és l'administració qui

ha de reduir despeses i apostar per l'austeritat.

El mateix va passar amb els pressupostos, si fèiem propostes per no augmentar la càrrega fiscal dels ciutadans també n'havíem de fer de cara a reduir despeses i augmentar ingressos. Ens hauria estat més senzill no fer cap proposta i votar-hi directament en contra, tenint en compte que s'apropen eleccions municipals, però aquesta no és la nostra voluntat. Algunes propostes van ser admeses i en consonància amb les propostes també acceptades a les ordenances vam decidir abstenir-nos. No són els nostres pressupostos i per això no hi vam votar a favor, no els apliquem nosaltres, però tampoc hi posarem traves, Castellar no pot quedar paralytitzat. Cal responsabilitat en aquests moments tan durs.

Això és un petit resum del que ha fet ERC aquest 2010 passat. Hi manquen propostes, preguntes i suggeriments que hem anat fent. Quan ets a l'oposició evidentment no governes, però això no t'impedeix de fer propostes a part del control d'allò que fa l'equip de govern. Tenim moltes propostes més que anirem fent durant el 2011, el poc que queda de legislatura. Per un Castellar millor.

*Regidor grup municipal ERC

L'ENQUESTA DE L'ACTUAL

L'ACTUAL.cat
Creieu que l'any 2011 serà el de la recuperació econòmica?

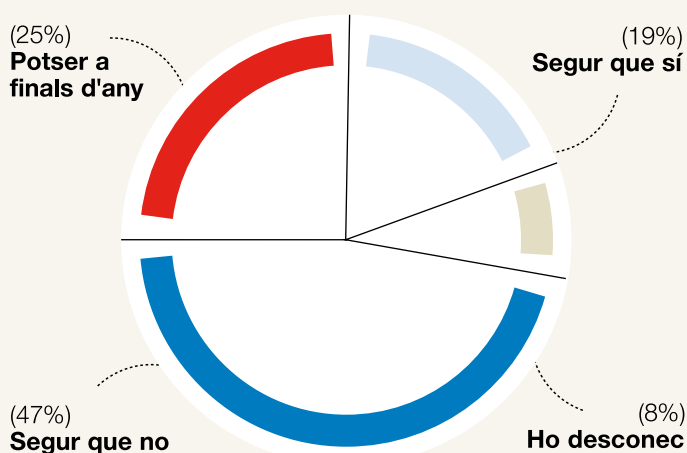

OPINIÓ

© Pepe González*

2010

Comença un nou any, l'últim del mandat. En uns quants mesos, els ciutadans hauran de valorar si l'actual equip de govern i els grups de l'oposició han actuat d'acord amb les expectatives dipositades en ells. 2010 no ha estat un any fàcil pels ciutadans, tampoc pels ajuntaments. La crisi econòmica ha reduït totes les fonts de finançament i ens ha obligat a una forta conten-

ció de la despesa. Només una decidida voluntat política ha permès mantenir, i fins i tot incrementar, les polítiques socials.

En situacions com l'actual queda palesa, més que mai, la ineficàcia d'un sistema de finançament dels municipis postergat de forma continuada i incapaç de donar resposta al permanent increment de competències assumides "de facto" amb la voluntat de donar resposta a una realitat local cada

vegada més complexa.

Les subvencions i ajudes prèvies als anys més crítics i els fons de l'Estat de foment de l'ocupació, ens han permès acabar amb una certa dignitat les grans inversions de la plaça Major, fer un important esforç de millora en equipaments municipals educatius, esportius i culturals... i també millorar alguns carrers i places de la nostra vila. Política inversora que no podrà tenir continu-

ïtat sense una millora de la situació econòmica.

L'etapa que comença ens exigirà, més que mai, grans dosis de rigor, capacitat i experiència, combinades amb il·lusió i voluntat de servei. En moments de dificultat els ciutadans han de sentir l'administració propera, preocupada pels seus problemes reals i gestionada de forma honrada i eficient.

* Portaveu grup socialista

© L'Altraveu

Deficiències d'accessibilitat a l'Edifici pantalla

Els dubtes sobre el compliment del codi d'accessibilitat de l'Edifici Pantalla (pensat per la gent amb mobilitat reduïda) van fer que l'Altraveu preguntés en el darrer ple de desembre si l'edifici complia amb els requisits tècnics exigits per llei. La memòria descriptiva del projecte d'acabats d'aquest edifici defineix com a itinerari adaptat, per persones amb discapacitats, les rampes de l'interior de l'edifici: "Els accessos són sempre a peu pla i els recorreguts

verticals es poden fer sempre amb itinerari adaptat (rampes) o mitjançant escales auxiliars i ascensors". Tanmateix, la mateixa memòria contempla el compliment del codi tècnic de l'edificació apartat DB-SU1 (R.D.314/2006 del 17 de març) i el codi d'accessibilitat de Catalunya (D.135/1995 del 24 març.).

El regidor Pepe González va respondre que segons els serveis tècnics municipals l'edifici complia les normatives d'accessibilitat vigents quan es va aprovar el projecte, i que els itineraris adaptats són

els ascensors. Va reconèixer, però, que aquests no funcionaven, cosa que es corregiria en les properes setmanes.

La resposta donada per a nosaltres és clarament insuficient. Si l'itinerari adaptat són els ascensors i aquests no funcionen pot inaugurar-se un edifici de l'administració, i mantenir-lo en actiu durant mesos sense que sigui plenament funcional pels que requereixen accessos adaptats?

Si en el projecte considera les rampes com a itineraris adaptats, com és que ara ens responen que no ho

són? Quan s'ha produït un canvi? Segons el projecte, que les considera itineraris adaptats, les rampes tenen pendents superiors als que permet la llei per aquests tipus d'itineraris i tampoc tenen passamans.

La resposta de l'equip de govern no es correspon amb el projecte ni amb la realitat de l'edifici. El Mirador no compleix el codi d'accessibilitat i aquesta sí que era una inversió que calia fer. Deficiències que la mateixa administració no tolera als administrats. +

EL TAULER

 Ajuntament de Castellar del Vallès



FESTIUS OBERTURA COMERCIAL AUTORITZADA 2011

2 i 9 de gener, 3 de juliol, 12 d'octubre, 6, 8, 11 i 18 de desembre.

El 24 i 31 de desembre els comerços han d'avançar el seu horari de tancament a les 20 hores.

Rebaixes: del 7 de gener al 5 de març i de l'1 de juliol al 31 d'agost.

+ INFO:
www.castellarvalles.cat
i tel. 937 471 055 (Àrea de Comerç)



MATRICULA'T ALS CURSOS PARLA.CAT

Els alumnes que vulguin accedir a la modalitat de tutoria d'aquests cursos en línia es poden matricular del 27 de desembre a l'11 de gener.

Places limitades.

Inici del curs: 17 de gener

Final del curs: 12 d'abril

+ INFO:
www.parla.cat o al tel. 937 143 043
(Servei Local de Català)



AL TEU MUNICIPI, VOTA

Si ets de Colòmbia, Equador, Noruega, Nova Zelanda, Paraguai, Perú o Xile, comprova si pots exercir el teu dret a vot a les properes eleccions municipals.

Has de sol·licitar la teva inscripció al cens electoral fins al 15 de gener de 2011, al SAC (El Mirador) o a l'Oficina d'Atenció Ciutadana de l'Espai Tolrà.

+ INFO:
http://www.diba.cat/aic/Al Teu Municipi Vota.asp



CONVOCATÒRIA D'AJUTS A PROJECTES DE COOPERACIÓ

L'Ajuntament ha aprovat la convocatòria i les bases específiques per atorgar subvencions a projectes de cooperació al desenvolupament, la pau i els Drets Humans en l'àmbit internacional.

Les sol·licituds es poden presentar del 3 de gener al 15 de febrer al Servei d'Atenció Ciutadana (SAC), situat a l'edifici El Mirador.

+ INFO:
www.castellarvalles.cat



PLA RENOVA'T DE FINESTRES

L'Institut Català d'Energia (ICAEN) ha obert la primera convocatòria del Pla Renova't de Finestres 2011, una iniciativa que té per objectiu impulsar la substitució dels tancaments exteriors per tal de millorar l'eficiència energètica de les llars catalanes i reduir el consum d'energia.

Els ajuts es podran sol·licitar des del 17 de gener fins al 30 d'abril de 2011 o fins que s'esgoti la dotació pressupostària.

+ INFO:
www.plarenovat.cat/2011-finestres

ESPORTS

La Unió torna a la feina a l'Olympia de Sabadell

La Unió Esportiva Castellar reprèn la competició a Primera Territorial amb un derbi vallesà. L'equip de Quico Díaz viatja diumenge al migdia

(12.00h) a Sabadell per jugar contra el filial del Centre d'Esports. Dues victòries seguides van permetre al Castellar acabar el 2010 al novè lloc de la taula, a només quatre punts del tercer lloc. El Castellar es troba només un punt per sobre del Sabadell B.

**Bona ocasió del B per allunyar-se de baix**

La Unió Esportiva Castellar B juga aquest cap de setmana al Pepín Valls contra el Sant Genís, un equip situat només dues posicions per

sobre del conjunt castellarenc. La Unió és un punt per sobre de l'antepenúltim classificat de Segona Territorial i necessita els tres punts per sortir de les últimes posicions de la taula. Aquesta setmana serà la setena jornada de lliga al grup.

2011: l'any del centenari

La Unió Esportiva Castellar ultima la programació per celebrar el centenari a finals de temporada. Les activitats es coordinaran amb altres associacions de la vila

© Jordi Mas

Ha arribat l'any. El 1911, l'embrió de la Unió Esportiva Castellar començava a funcionar i cent anys després, l'entitat castellarenc es prepara per un any sonat. Mica en mica s'han conegut els primers punts del programa. La junta directiva i la comissió organitzadora intensificarà les reunions durant aquest mes de gener per acabar de concretar-ne els detalls.

El 2010 va ser l'aperitiu en què ja es va fer visible el canvi de fesomia del Castellar. Nous colors -samarreta ratllada vermella i blanca amb pantalons negres- i nou escut, més modern. A més, el club també ha editat el cava del centenari i ha promogut trobades d'exjugadors del club, durant els últims mesos de 2010, cada cap de

setmana que el primer equip juga al Pepín Valls.

Aviat es coneixeran tots els detalls del centenari. Ja està fixat el cap de setmana que comprendrà la pràctica totalitat dels esdeveniments. La UE Castellar vol que el 4 i 5 de juny siguin 48 hores sense parar d'activitat al poble. El club s'ha posat en contacte amb totes les entitats i associacions del poble i els ha demanat col·laborar amb el centenari.

Es barallen diverses alternatives: la que és segura és la participació del Grup Macedònia a la festa, que farà sonar per primera vegada el nou himne arranjat al camp de futbol i també tocarà algunes cançons de la seva discografia. Una de les intencions del club era acollir -com l'any passat- la final d'un campionat català o espanyol de base. Els canvis a



© La presentació del planter del centenari: aquest any la Unió Esportiva tindrà 21 equips en total. || CEDIDA

la cúpula de la Federació Catalana de Futbol en aquests darrers dies i les futures eleccions fan que aquest tema sigui incert.

El club també té sobre la taula organitzar unes 24 hores de futbol, i en referència a la col·laboració amb altres entitats del poble, es vol programar una cursa històrica pel poble, una pujada al Puig de la Creu i un campionat de minitennis. També es mantenen contactes amb els veterans de l'Espanyol i del Barça per organitzar un partit. +

ACTIVITATS DEL CENTENARI DE LA UE CASTELLAR

FETES EL 2010

Colors

Samarreta ratllada com els orígens

Escut

S'ha modernitzat l'emblema

Trobades d'exjugadors

Separats en cinc èpoques diferents

Ampolles de cava

Edició especial del centenari

PER FER EL 2011

Himne

Arranjat per Macedònia

Data oficial

Activitats compreses el 4 i 5 de juny

Possibles esdeveniments

Final d'una competició federada
24 hores de futbol
Veterans de Barça i Espanyol
Mascota del centenari

AVENIDA
BAR · RESTAURANTE

**MENÚ DE DILLUNS
A DISSABTES**

Av. Sant Esteve, 76
93 714 39 25

Ens veiem a...

BLAUS
lloc de trobada

Cafeteria · Entrepans
Mojitos · Montaditos

Ctra. Sentmenat, 27 · 663 97 24 36

stil2
reformes

Distribuidor Oficial

FAGOR
Mobles de cuina

DECORactiva ★
LA CUINA QUE VOLS

Dr. Pujol, 50 · T. 93 714 34 72

20 % dte.
En tots els serveis

Si fa la seva reforma durant els mesos de desembre, gener i febrer.

Reformes de la llar · Especialistes en cuines i banys
Descomptes en portes i parquets
Finançament a la seva mida

• La millor relació qualitat-preu del mercat
Vine a comprovar-ho!

ESPORTS

FUTBOL SALA



© L'any passat, els dos equips també es van enfrontar per aquestes dates de gener. || JOSEP GRAELLS

L'any arrenca amb derbi entre Almendra i Atlètic

Els dos equips castellarencs es jugaran la cinquena posició de Tercera Catalana aquest diumenge al pavelló Joaquim Blume (11.45h.)

© Jordi Mas

Torna a haver-hi derbi de futbol sala. La diversitat de clubs a Castellar del Vallès ha fet que, un any més, dos equips del poble tornin a enfrontar-se en competició federada. Atlètic Almendra i Atlètic 04 B Castellar repetiran el duel de l'any passat en un partit corresponent a la primera volta del grup cinquè de Tercera Catalana que acollirà a l'Almendra com a teòric local.

El partit es jugarà aquest diumenge a tres quarts de 12 del migdia al pavelló Joaquim Blume i els

dos equips arriben a l'enfrontament amb una situació similar a la de l'any passat. Qui guanyi, acabarà la jornada per davant de l'altre a la taula. L'Atlètic 04 -amb un partit més- es troba amb 13 punts a la classificació en cinquè lloc, mentre que l'Almendra està just per darrere del conjunt castellarenc amb un punt menys.

La classificació està molt igualada per la part de dalt, ja que entre el primer del grup, el Grup Arrahona, i el vuitè, Les Fonts, només hi ha cinc punts de diferència. Tots aquests equips tenen opcions de pujar de categoria i jugar a Segona l'any que ve.

PRIMER ASSALT DE L'ATHLÈTIC || El primer derbi de l'història del futbol sala sènior a la vila es va jugar fa un any, el 17 de gener de 2010, amb un resultat de 6 a 3 favorable a l'Atlètic. L'any passat els groc-negres van finalitzar al cinquè lloc de la taula amb 34 punts, quatre per sobre l'Almendra, que va acabar en vuitena posició.

Tampoc al partit de tornada, disputat el nou de maig de 2010, l'Almendra es va poder adjudicar el triomf. En aquella ocasió, amb només tres jornades restants per acabar la lliga, l'Atlètic B es va imposar per 2 a 4 als seus convilatans.

Una castellarenca preseleccionada per la catalana

La jugadora del Futbol Sala Castellar Emma Vallribera ha estat convocada per la selecció catalana sub13

© Víctor Cuervo

El Futbol Sala Castellar està d'enhonorabona. La jugadora castellarenca Emma Vallribera, del cadet-juvenil femení, ha estat escollida per la selecció catalana de futbol sub-13. El club castellarenc va rebre, fa uns dies, la notificació via correu on s'indicava que la jugadora havia estat seleccionada per participar a unes jornades de tecnificació de la Federació Catalana de Futbol en vistes a ser convocada per les competicions nacionals.

Les jornades es van celebrar a Mataró el diumenge passat on van assistir un total de 27 noies d'arreu del territori català. Emma no va assistir-hi sola, el seu entrenador Ruben Miranda la va acompanyar al llarg de la jornada. "Són jornades amb molt nivell, però que estan molt bé", declara l'entrenador castellarenc. Després d'aquests entrenaments, Emma ha de tornar a entrenar-se i jugar amb el club castellarenc fins a finals del mes d'abril quan tornaran a celebrar-se unes noves jornades de tecnificació. Serà aleshores quan la federació catalana decidirà quines jugadores disputaran partits i seran convocades per les properes competicions



© Emma en un partit del femení || J.G.

nacionals. "És una gran notícia per ella i pel club, és una mostra que les coses s'estan fent molt bé", afirma Miranda. Emma i la resta de companyes tornen a la competició demà a les set de la tarda a la pista del Vilassar de Mar. Les castellarenques ocupen la cinquena posició de la taula a dos punts de la tercera plaça. +



© L'Atlètic 04 Castellar ocupa el segon lloc de la classificació. || JOSEP GRAELLS

L'Atlètic es deixa el lideratge

Els castellarencs no poden superar el Col·legi Santo Àngel de Castelldefels i perden l'oportunitat d'empatar a punts amb el líder, el Ripollet

© Víctor Cuervo

L'Atlètic 04 va perdre una gran oportunitat per situar-se líder de Preferent Catalana. Els castellarencs necessitaven sumar tres punts al partit aplaçat que els enfrontava davant del tercer classificat, el Santo Àngel. Els de Marta, però, van sortir del partit amb una derrota contundent, 5 a 2, que els allunya del líder de la categoria, el Ripollet. "Vam començar molt bé

però els errors defensius ens van passar factura", comenta el jugador Marc Godoy. Després d'aquesta derrota, els castellarencs se situen tercers a la taula amb 21 punts tot i que el segon classificat, el Santo Àngel és troba empatat a punts amb un partit més. "L'entrenador ens ha dit que nosaltres hem de jugar les nostres cartes i aprofitar on estem" Els castellarencs reben demà al Mampar Bruc, penúltim classificat de la taula amb tan sols dues victòries.

BAIXA INDEFINIDA D'ANDREU || El jugador castellarenc Andreu Quesada, pivot de l'Atlètic 04 i autor de la majoria de gols del conjunt groc, estarà de baixa indefinida per culpa dels problemes que arrossega a la seva espatlla. Andreu ja va tenir problemes en els darrers partits i en una decisió consensuada amb l'entrenador, Ferran Marta, i seu doctor han optat donar descans al castellarenc per tal d'evitar possibles lesions més greus a la seva espatlla. +

ÀREA POLIESPORTIVA

ESPORTS

ATLETISME | SANT SILVESTRE SOLIDÀRIA

Cent solidaris corren per la cursa de Sant Silvestre

Xavi Planas va ser el millor en masculins i Encarna Garcia la millor fèmina en una prova organitzada conjuntament per ESCOAC i el Club Atlètic Castellar

© Redacció

La primera Sant Silvestre de l'història a Castellar del Vallès va complir les expectatives: solidària, participativa i competida. Un centenar d'atletes van prendre part a la darrera cursa del 2010 disputada pels voltants del Parc de Colobrers. L'organització, formada per les entitats del Club Atlètic Castellar i ESCOAC -Esport Cooperació i Acció-, van aconseguir recaptar més de 600 euros que aniran destinats a finalitats solidàries amb el poble saharauí.

En l'aspecte més competitiu, el vencedor de la prova va ser Xavi Planas amb un temps de 16 minuts i 40 segons, que es va imposar per davant dels seus companys Sergi Vellido i Lluís García. El quart lloc l'assolí l'històric veterà Xavi López en una dura pugna amb Joan Carles Pombo per ocupar els llocs propers al podi. Els atletes i membres del CAC es van bolcar en la prova solidària: Xavi Gual, Oriol Sagrera, German Escolano, Anna Gil o Joan Sesé van ser alguns dels atletes que no es van voler perdre l'última cursa de l'any.

En l'apartat femení, la castellarenca del Club Atlètic Vic Encarna Garcia va imposar-se per davant de Laura Vilchez i Mònica Córdoba, que van completar el podi.



© El podi masculí de la cursa solidària de Sant Silvestre. || CEDIDA

El traçat previst per l'organització de la prova va ser semblant al del Cros Vila de Castellar. Els atletes participants van haver de fer un donatiu de 6 euros per inscriure's a la prova, íntegrament destinats a ajudar els refugiats saharauis. ESCOAC i el CAC van donar una samarreta commemorativa a tots els participants a la cursa.

ESCOAC és una organització que participa en activitats que tenen finalitats solidàries per ajudar als refugiats saharauis. L'entitat també assessora als interessats en participar a la Marató del Sàhara, una prova que es fa cada any el 27 de febrer als campaments fronterers d'Algèria i on hi participen atletes d'arreu del món.



CAC

ATLETISME | CAMPIONATS DE PISTA COBERTA

L'absolut i dos sub20 passen a les finals

L'equip absolut masculí del Club Atlètic Castellar participarà, aquest cap de setmana, als Campionats de Catalunya de Clubs de pista coberta que es disputaran a Sabadell. Per altra banda, l'entitat castellarenca també ha aconseguit situar a les finals del 6 de febrer els equips masculí i femení sub20.

ATLETISME | CURSA DELS NASSOS

Margalef entra dels 100 primers

Josep Margalef va acabar al lloc 98 a la Cursa dels Nassos disputada a Barcelona l'últim dia de l'any 2010. L'atleta del Club Atlètic Castellar va fer un temps de

34 minuts i 39 segons a la prova disputada a la Vila Olímpica que va tenir milers de participants. Margalef va aconseguir, a més, establir una nova marca personal.

TENNIS | CAMPIONATS DE VETERANS

Retorn a la competició entre setmana

Els veterans del Club Tennis Castellar retornen a partir de dimarts a la competició. El Castellar s'enfrontarà al Sant Gervasi en un partit corresponent

al torneig Set Ball. Dijous, el Sant Cugat rebrà la visita del Castellar a l'Interclub Dames, mentre que els partits a la Penya Arlequinada es jugaran divendres.

MOTOCICLISME | DOS FOLLETS MECÀNICS



Dani Pedrosa presenta un llibre infantil que narra els seus inicis

Dani Pedrosa ha tret per a aquestes festes el llibre *Dos follets mecànics per a Dani Pedrosa*. L'obra està dirigida a nens d'entre 6 i 12 anys i narra els inicis del pilot al món del motociclisme a partir que va rebre l'equipatge de motocross un Nadal. El llibre està disponible en català i castellà i un 6% dels beneficis aniran destinats a una ONG.

HOQUEI | CAMPIONAT DE CATALUNYA



Aleví i infantil A inicien la segona fase del Campionat de Catalunya

L'aleví i l'infantil A de l'HC Castellar debuten aquest cap de setmana a la segona fase del Campionat de Catalunya. L'infantil A ha quedat enquadrat en una lligueta amb el Mataró, Congrés, Olot, Caldes B, Caldes C, Ripollet i Sant Just; mentre que l'aleví jugarà contra Vendrell, Noia, Cerdanyola, Palafrugell, Vic, Arenys i Horta.

BÀSQUET | MEMORIAL PARCERISA



El júnior A masculí perd contra el CN Terrassa al Memorial Parcerisa

El júnior A masculí del CB Castellar va perdre per 56 a 58 contra el Club Natació Terrassa al torneig Memorial Parcerisa, disputat diumenge passat. Els dos equips estan disputant la lliga a Interterritorial però en grups diferents. El sènior A i el sènior B també van jugar, mentre que el júnior femení no va poder disputar el seu partit.

ESPORTS

FUTBOL

PRIMERA TERRITORIAL · Grup IV J. 15

UE Castellar - Les Franqueses 2 - 1
 Can Trias - Taradell 0 - 1
 Lliçà d'Amunt - Sallent 0 - 3
 Sant Feliu - Can Boada 2 - 0
 Parets - OAR Vic 3 - 1
 Llinars - Sant Celoni 2 - 2
 Puigregí - Sabadell B 2 - 1
 Canovelles - Vilanova Vallès 2 - 1
 Sabadell Nord - San Lorenzo 0 - 0

CLASSIFICACIÓ PT PJ PG PE PP

▲ San Lorenzo	29	15	7	8	0
● OAR Vic	25	15	7	4	4
Sallent	24	15	6	6	3
Puigregí	24	15	6	6	3
Sant Feliu Codines	24	15	8	0	7
Parets	23	15	6	5	4
Taradell	23	15	6	5	4
Canovelles	22	15	5	7	3
UE Castellar	20	15	5	5	5
Sabadell Nord	20	15	5	5	5
Les Franqueses	20	15	5	5	5
Sant Celoni	19	15	5	4	6
Sabadell B	19	15	5	4	6
Vilanova	18	15	4	6	5
▼ Can Boada	18	15	4	6	5
▼ Lliçà d'Amunt	13	15	2	7	6
▼ Llinars	11	15	2	5	8
▼ Can Trias	7	15	1	4	10

UNIO ESPORTIVA CASTELLAR

VETERANS
 Parets - UE Castellar 0 - 3

SÈNIOR B · Segona Territorial, grup 6
 Sant Quirze - UE Castellar 3 - 2

FEMENÍ · Segona Juvenil Cadet, grup 2
 UE Castellar - Odena 0 - 3

JUVENIL A · Primera, grup 7
 Bellavista - UE Castellar 0 - 2

JUVENIL B · Segona, grup 22
 UE Castellar descansa

CADET · Segona, grup 27
 UE Castellar - PB Sant Cugat 1 - 1

INFANTIL · Segona, grup 3
 Cerdanyola - UE Castellar 4 - 0

ALEVÍ A · Tercera, grup 14
 Ca n'Anglada - UE Castellar 2 - 1

ALEVÍ B · Tercera, grup 12
 UE Castellar - CN Terrassa 3 - 2

ALEVÍ C · Quarta, grup 7
 Sabadell Nord - UE Castellar 1 - 6

ALEVÍ D · Quarta, grup 10
 UE Castellar descansa

BENJAMÍ A · Segona, grup 8
 UE Castellar - La Romànica 5 - 1

BENJAMÍ B · Segona, grup 30
 UE Castellar descansa

BÀSQUET

COPA CATALUNYA · Grup II Jornada 13

CB Castellar - Montgat 56 - 61
 Girona - Figueres 77 - 71
 Palamós - Blanes 94 - 82
 Vic - Sant Adrià 105 - 82
 Argentona - Sant Andreu 96 - 71
 Santa Coloma - Minguella 83 - 65
 Montcada - Artés 88 - 82
 Sant Josep - Premià 89 - 76

CLASSIFICACIÓ PJ PG PP

▲ Sant Josep	13	9	4
● Sant Adrià	13	9	4
Montgat	13	8	5
Santa Coloma	13	8	5
Blanes	13	8	5
Minguella	13	8	5
Montcada	13	8	5
Vic	13	7	6
Argentona	13	7	6
Girona	13	7	6
● CB Castellar	13	5	8
● Sant Andreu	13	5	8
● Artés	13	5	8
● Palamós	13	5	8
▼ Figueres	13	4	9
▼ Premià	13	1	12

CLUB BÀSQUET CASTELLAR

SÈNIOR B · Nivell C, grup 19
 CB Castellar - Santfeliuenc 56 - 60

JÚNIOR MASC. · Interterritorial, grup 3
 CB Castellar - Igualada 53 - 62

JÚNIOR FEM · Nivell A, grup 1
 Joventut - CB Castellar 102 - 43

CADET MASCULÍ · Nivell A, grup 13
 Grup Barna - CB Castellar 56 - 39

CADET FEMENÍ · Nivell B, grup 6
 CB Castellar - Castellbisbal 45 - 34

INFANTIL MASCULÍ · Nivell B, grup 8
 UESC - CB Castellar 62 - 43

PREINFANTIL MASC · Nivell B, grup 8
 CB Castellar descansa

PREINFANTIL FEMENÍ · Nivell C, grup 2
 Rubí - CB Castellar 30 - 32

MINI A MASCULÍ · Nivell A, grup 1
 CB Castellar - Santa Coloma 75 - 25

MINI B MASCULÍ · Nivell C, grup 24
 Les Corts - CB Castellar 78 - 28

PREMINI A MASCULÍ · Nivell B, grup 10
 CB Castellar descansa

PREMINI B MASCULÍ · Nivell C, grup 19
 CB Castellar - Sant Adrià 45 - 22

AGENDA

DEL 7 AL 14 DE GENER

FUTBOL (UE Castellar)

DISSABTE 8 de gener

Pepín Valls
 10:00 Infantil A - Jabac i Terrassa
 12:45 Prebenjamí A - San Cristobal
 17:00 Juvenil A - Sant Celoni

Partits a fora
 09:00 Barberà Andalusia - Benjamí A
 10:00 Junior - Benjamí B
 11:45 EF Ripollet - Benjamí C
 11:45 Ripollet - Prebenjamí C
 15:00 Cerdanyola - Cadet A
 16:00 PB Sant Cugat - Aleví D
 17:00 Can Parellada - Juvenil B

DIUMENGE 9 de gener

Pepín Valls
 10:15 Aleví A - Sant Quirze
 10:15 Aleví C - Badia
 12:15 2a territorial - Sant Genís

Partits a fora
 09:30 Sabadell Nord - Aleví B
 11:15 San Cristobal - Prebenjamí B
 12:00 Sabadell - 1a territorial

BÀSQUET (CB Castellar)

DISSABTE 8 de gener

Pavelló Puigverd
 19:00 Júnior fem. - Tordera

Partits a fora
 16:30 Gavà - Júnior A masc.
 17:30 Barberà - Júnior B masc.
 19:30 Blanes - Sènior A masc.

DIUMENGE 9 de gener

Partits a fora
 16:00 Sant Joan - Sènior B masc.

FUTBOL SALA

DISSABTE 8 de gener

Pavelló Joaquim Blume
 09:00 Cadet B - Infantil B
 10:00 Aleví B - Benjamí B
 17:00 Atlètic A - Llinars

Partits a fora
 12:30 Safa Salesians - Juvenil
 12:30 Martorell - Aleví A
 12:40 Centelles - Benjamí A
 15:30 Esparraguera - Infantil A
 16:45 Sant Cugat - Cadet A
 18:50 Vilassar - Femení
 20:00 Sta. Perpètua - Sènior A

DIUMENGE 9 de gener

Pavelló Joaquim Blume
 10:20 Atlètic Almendra B - Sant Boi
 11:45 Atlètic Almendra A - Atlètic B

Partits a fora
 11:15 Palauenc - Juvenil Almendra
 13:00 Martorelles - Sènior B

HOQUEI PATINS (HC Castellar)

DISSABTE 8 de gener

Pavelló Dani Pedrosa
 18:30 Femení - Bigues i Riells
 17:30 Aleví - Vendrell

Partits a fora
 19:00 Mataró - Infantil A

TENNIS (CT Castellar)

DIMARTS 11 de gener

Torneig Set Ball
 10:00 CT Castellar - CT Sant Gervasi

Torneig Interclub Dames
 10:00 CNT Sant Cugat - CT Castellar

Partits a fora
 20:00 CT Castellar A - C. Sabadellès
 20:00 CT Cerdanyola - CT Castellar B

HOQUEI PATINS

SEGONA CATALANA · Grup C Jorn. 12

Vilassar - HC Castellar 3 - 0
 Barcino - Canet 4 - 5
 Centelles - Riudebitlles 3 - 5
 Voltregà - Arenys 10 - 4
 Ripollet - Congrés 7 - 2

CLASSIFICACIÓ PT PJ PG PE PP

▲ Vilassar	31	11	10	1	0
▲ Corbera	30	12	9	3	0
Riudebitlles	30	12	10	0	2
HC Castellar	20	12	6	2	4
Canet	17	12	5	2	5
Arenys de Munt	17	12	5	2	5
Ripollet	17	11	5	2	4
Centelles	16	12	5	1	6
Perpetuenc	16	12	5	1	6
Congrés	13	12	4	1	7
Cornellà	12	12	4	1	7
Voltregà	9	12	3	1	8
Premià	7	12	2	1	9
Barcino	3	12	1	0	11

HOQUEI CLUB CASTELLAR

FEMENÍ · Sub16
 Castellet - HC Castellar 12 - 0

JUVENIL A · Grup F
 Sant Cugat - HC Castellar 4 - 1

JUVENIL B · Grup I
 Caldes - HC Castellar 13 - 0

INFANTIL A · Grup 11
 HC Castellar - Castellet 6 - 2

INFANTIL B · Grup 12
 Sant Josep - HC Castellar 8 - 0

ALEVÍ · Grup 13
 HC Castellar - Sant Cugat 3 - 3

BENJAMÍ A · Grup 10
 HC Castellar - Congrés 13 - 1

BENJAMÍ B
 HC Castellar - Congrés 3 - 1

PREBENJAMÍ A
 Arenys de Munt - HC Castellar 2 - 1

PREBENJAMÍ B
 HC Castellar - Sant Cugat 3 - 0

PREBENJAMÍ C
 HC Castellar - Sentmenat 0 - 3

INICIACIÓ A
 HC Castellar - Mataró 1 - 3

INICIACIÓ B
 Vilanova - HC Castellar 2 - 2



JOSEP GRAELLS

Pau Viladomat fitxa i marxen Pep Rodríguez i Albert Calvo

Canvis a la banqueta del CB Castellar durant les vacances: Pau Viladomat, ala-pivot de 32 anys i exjugador del club, torna al Castellar provinent Mollet. Marxen el pivot Pep Rodríguez i Albert Calvo, insatisfets amb els minuts de què disposaven segons el club. Per altra banda Jordi Juste recupera tots els lesionats: Albert Cadafalch i Carles Cobo van gaudir ja de minuts al Memorial Parcerisa, mentre que Lisard i Comellas estaran disponibles, però en baixa forma. El Castellar juga contra el Blanes fora de casa aquest dissabte a dos quarts de vuit del vespre.

FUTBOL SALA

ATHLÈTIC 04 CASTELLAR

PREFERENT CATALANA, 3 · Jornada 11

Xarxa - Athletic 04 1 - 3
 Bruc - Viladecans 2 - 7
 Cervelló - Llagostense 6 - 5
 Santo Angel - P. Esplugues 4 - 2
 SanSur - Sporting Prat 4 - 3
 Alheña - Ripollet 2 - 6
 Cornellà - Sant Just 6 - 0

CLASSIFICACIÓ PT PJ PG PE PP

▲ Ripollet B	24	10	8	0	2
Athlètic 04	21	10	7	0	3
Cervelló	21	11	7	0	4
Santo Angel	21	11	7	2	2
Alheña	20	10	6	1	3
Llagotense	19	10	6	0	4
SanSur	16	10	5	1	4
Cornellà	13	11	3	4	4
Sant Just	13	10	4	1	5
Esplugues	13	10	4	1	5
Xarxa	12	10	3	3	4
Viladecans	11	10	3	2	5
Sang Culé	8	10	2	2	6
▼ Mampar Bruc	6	9	2	0	7
▼ Sporting Prat	1	10	0	1	9

FUTBOL SALA CASTELLAR

PRIMERA CATALANA · Grup IV Jorn. 9

FS Castellar - Les Fonts 7 - 7
 La Sínia - CN Caldes 7 - 3
 Sant Andreu - Sta. Perpètua 4 - 1
 Tiana - Can Cuyàs 3 - 3
 Sentmenat - San Lorenzo 2 - 7
 Can Parellada - La Sardana 2 - 5
 Aiguafreda - Lliçà de Vall suspès

CLASSIFICACIÓ PT PJ PG PE PP

▲ Sant Andreu	27	9	9	0	0
▲ La Sínia	19	9	6	1	2
San Lorenzo	18	9	6	0	3
La Sardana	16	8	5	1	2
Can Cuyàs	16	9	5	1	3
Les Fonts	13	8	4	1	3
Aiguafreda	13	8	4	1	3
Can Parellada	12	9	4	0	5
Tiana	10	9	3	1	5
Santa Perpètua	9	8	2	3	3
FS Castellar	6	9	1	3	5
Lliçà de Vall	6	7	2	0	5
▼ Inter Sentmenat	5	9	1	2	6
▼ CN Caldes	3	9	1	0	8

RESULTATS FUTBOL SALA

SÈNIOR B · Segona Catalana, grup 4
 FS Castellar - Salesians 6 - 1

ATHLÈTIC B · Tercera Catalana, grup 5
 A04 Castellar - Trinitat suspès

ALMENDRA A · Tercera Catalana, grup 5
 Ullastrell - AA Castellar 3 - 3

ALMENDRA B · Tercera Catalana, grup 4
 Riera Cornellà - AA Castellar suspès

JUVENIL A · Segona Divisió, grup 2
 FS Castellar - La Unión 4 - 3

JUVENIL ALMENDRA · Tercera, grup 4
 AA Castellar - Parets 10 - 1

FEMENÍ · Liga juvenil-cadet
 FS Castellar - Palau Solità 4 - 1

CADET A
 FS Castellar - Martorelles 4 - 6

CADET B
 FS Castellar pendent

INFANTIL A
 FS Castellar - Casp 3 - 6

INFANTIL B
 FS Castellar pendent

ALEVÍ A
 FS Castellar - Vall de Tenes 4 - 8

ALEVÍ B
 FS Castellar pendent

PUBLICITAT

L'ACTUAL.CAT



A partir d'ara,

tot el que passa a Castellar
minut a minut a **lactual.cat**

CINEMA
a
l'Auditoriestima
CASTELLAR

Més informació
www.castellarvalles.cat



Divendres 7
de gener
A la deriva

21.30 h
Cicle de Cinema en català
Preu 3 euros
Direcció Ventura Pons



Divendres 21
de gener
Carancho

21.30 h
Cicle de Cinema d'Autor
Preu 3 euros
Direcció Pablo Trapero



Diumenge 23
de gener
Pluja de mandonguilles

12 h
Cicle de Cinema Familiar
Preu 3 euros
Direcció Phil Lord, Chris Miller

ENTITATS



13a BIENNIAL DEL
PESEBRE CATALÀ
CASTELLAR DEL VALLÈS 2010

Grup Pessebrista de la Capella

13a BIENNIAL DEL
PESEBRE CATALÀ

- 60a Exposició de pessebres de Castellar del Vallès
- Pessebres de Catalunya
- Nous llenguatges per al pessebre
- El pessebre del Mercat
- El teu pessebre a la xarxa
- Pessebrisme per escrit i retratat

Més detalls als webs:

<http://www.biennaldelpessebre.cat>,
<http://pessebres.entitatscastellar.cat>,
<http://pessebrescastellar.blogspot.com>

+ INFO:
www.castellarvalles.cat



Casino del Racó

1a LLIGA DE FUTBET
ESPORTVIDA
CASINO DEL RACÓ

La lliga es jugarà els dilluns, dimecres i divendres, de 19.30 a 22.30 h, de gener a juny al Casino del Racó. Els partits tindran una durada de 50 minuts, dividits en dues parts. Mínim de jugadors inscrits: 5. Tots els participants tindran una samarreta commemorativa, hi haurà trofeus pels campions i subcampions, i molt més!

+ INFO i inscripcions: info@esportvida.com,
info@casinodelraco.cat, i telèfons:
637 293 462, 630 867 604, 658 990 272



Portal d'entitats

ENTITATSCASTELLAR.
CAT

El Portal d'Entitats de Castellar del Vallès ofereix un espai virtual de trobada i comunicació entre les associacions i la ciutadania. Amb aquesta eina podreu consultar les notícies, els actes d'agenda i els serveis que ofereixen les entitats municipals. A més, el Portal compta amb un directori on es poden trobar les dades de les entitats locals i accedir als seus portals webs.

+ INFO:
<http://entitatscastellar.cat>

estima
CASTELLAR

BRAM!

MOSTRA DE CINEMA
CASTELLAR DEL VALLÈS

Tens fotos dels cinemes
que hi havia hagut
a Castellar?

Si vols participar a l'exposició
"El Cinema a Castellar"
que es podrà veure en el marc del BRAM!
2011, envia-les a:

comunicacio@castellarvalles.cat

o bé porta-les a

l'Ajuntament de Castellar del Vallès (Passeig Tolrà, 1).

estima
CASTELLAR

PUBLICITAT



ZONA
WI-FI castellar
Connecta't!

Wi-Fi Castellar és un servei ofert per l'Ajuntament de Castellar del Vallès que permet la connexió a Internet a través de la xarxa inalàmbrica Wi-Fi ubicada a l'interior de diferents equipaments municipals.

El pot utilitzar qualsevol persona que disposi d'un dispositiu (ordinador portàtil, PDA, telèfon mòbil...) amb servei de connexió Wi-Fi. Per accedir al servei s'han de complir les condicions generals d'utilització que trobaràs a www.castellarvalles.cat. El servei està orientat a la navegació per Internet i per tant, l'accés a pàgines o serveis amb continguts èticament dubtosos estarà restringit.

El sistema permet connectar-se a la xarxa durant tres sessions anònimes de 120 minuts cadascuna. En cas que us registreu, l'usuari podrà disposar de 15 sessions mensuals de 120 minuts cadascuna.

On em puc registrar?

Podeu registrar-vos als següents punts:

- **El Mirador Centre de Coneixement**
Plaça Mirador, s/n
- **Servei d'Atenció Ciutadana**
Plaça Mirador, s/n
- **Biblioteca municipal Antoni Tort**
C. de Sala Boadella, 6
- **Oficina d'Atenció Ciutadana de l'Espai Tolrà**
C. de Portugal 2C
- **Espai Jove**
C. de Portugal 2A



23 punts Wi-Fi

En l'actualitat podeu trobar els següents punts d'accés a connexió Wi-Fi:



Butlleta Inscripció

A LA XARXA WI-FI CASTELLAR I ALS PUNTS D'ACCÉS LLIURE A INTERNET

Nom

Primer cognom

Segon cognom

Telèfon / Telèfon mòbil

Correu electrònic

NIF

Data de naixement

Observacions

- Em vull subscriure al butlletí electrònic de l'Ajuntament
- Em vull subscriure al servei d'informació per sms de l'Ajuntament

Nota:

El camp NIF / NIE és el nom d'usuari i clau d'accés amb la qual s'accedeix inicialment a la sessió.

En cas de que el sol·licitant sigui menor de 14 anys, caldrà acompanyar a aquesta sol·licitud una autorització signada pels pares o tutors.

Ho sol·licita:

Castellar del Vallès, de/d' de 20

Signatura

D'acord amb la Llei Orgànica 15/1999 de 13 de Desembre de Protecció de Dades de Caràcter Personal, informem que les seves dades seran incorporades en el corresponent fitxer per a la gestió específica de la seva sol·licitud. El Responsable del Fitxer és l'Ajuntament de Castellar del Vallès i podrà dirigir-se personalment o per correu convencional al Servei d'Atenció Ciutadana, Plaça El Mirador, s/n 08211 Castellar del Vallès, per exercir el seus drets d'accés, rectificació i cancel·lació de les seves dades personals.

CULTURA

Aquest 2011 Castellar incorpora algunes novetats culturals importants. Com a plats més forts, destaquen la nova edició del BRAM!, que canvia d'ubicació en el calendari i amplia el nombre de dies, i l'arrencada de l'Anella Cultural, amb un òpera del Liceu.

EL BRAM! 2011 || La mostra de cinema social i d'autor del municipi que organitzen conjuntament la Comissió del BRAM! -que s'amplia en nombre amb la implicació de l'Aula d'Extensió Universitària-, l'entitat Subsòl, diversos ciutadans i el propi Ajuntament de Castellar canvia de dates. El BRAM! s'avança al febrer i s'amplien els dies de les projeccions, entre el 14 i el 20 de febrer. Prèviament, el dia 10, es farà la inauguració d'una exposició a la Sala Polivalent d'El Mirador, en la qual s'explicarà la història dels cinemes de Castellar des de principis del segle XX fins al 1991, any de tancament del Cinema Califòrnia. Aquesta exposició recollirà tot tipus de material gràfic i també diversos documents compilats durant els últims anys, a més d'un resum de l'activitat duta a terme en els diversos cineclubs de la vila des dels seus inicis.

El programa principal del BRAM! d'aquest 2011 recull un total de vuit pel·lícules de temàtica social, d'arreu del món i força recents, algunes estrenades l'any passat, amb un clar predomini de cinema europeu, i en concret, de l'estat espanyol, d'Alemanya, de la Gran Bretanya, de França i també de l'Iran.

A la mostra de cinema social hi haurà, a més, la projecció d'una pel·lícula d'homenatge a José Maria Nunes, *Noches de vino tinto* (1966, que el dia 18 de febrer serà presentada pel director de la Filmoteca de Catalunya, Esteve Riambau). En aquesta mateixa cita, també es projectarà el documental *Nunes anarquía visual*. José María Nunes (Faro, Portugal, 1930 - Barcelona, 2010) va ser una destacada personalitat de l'Escola de Barcelona, reconegut com el seu líder idealista i mestre pel seu estil avantguardista i genuïnament cinematogràfic.

Una altra de les novetats del BRAM! 2011 és que els horaris entre pel·lícula i pel·lícula seran més espaiats. Seguint aquesta línia, el dia 17, a les 20 h, se'n farà la inauguració oficial. Divendres dia 18 i dissabte, 19, les sessions seran a les 18 h, 21.30 h i 24 hores, aquesta darrera en sessió golfa. El diumenge 20, les sessions seran a les 18 i a les 20 h.



© José Maria Nunes (1930-2010) serà homenatjat al BRAM! 2011. || CEDIDA

La cultura que ens espera

L'any arrenca a Castellar amb importants novetats culturals: l'Anella Cultural prepara la primera projecció, l'òpera 'Ana Bolena', i la mostra de cinema BRAM! avança les dates al febrer i allarga els dies de les projeccions

Paral·lelament al BRAM!, el cinema infantil també continuarà la seva programació de projeccions d'animació per als infants de la vila diumenge 19 al matí. I una altra de les novetats incorporades enguany és que el BRAM! inclourà per primer cop la programació de cinema de l'Aula d'Extensió Uni-

versitària. Per aquest motiu, es projectarà la pel·lícula *La cinta blanca* (2009) de Michael Haneke, dimecres dia 16, considerada un clàssic dels anys 2000.

L'ANELLA CULTURAL || L'Anella Cultural és un projecte que pretén intensificar l'ús de la

xarxa com a instrument de difusió, producció i intercanvi cultural. Es tracta d'una proposta pionera en l'àmbit dels projectes de recerca, innovació i desenvolupament (R+I+D) en el qual Castellar del Vallès també ha volgut apostar. El projecte consisteix en el desenvolupament d'una xarxa d'equipaments culturals que, a partir d'un ús intensiu de les noves eines d'Internet, activen l'intercanvi de continguts, la coproducció d'esdeveniments on-line, oferint als creadors una plataforma per experimentar noves aplicacions en les arts digitals.

A Castellar, la programació de l'Anella Cultural es realitzarà a l'Auditori, equipat amb material d'enregistrament, projecció, edició i emmagatzematge de les activitats. Es preveu que la primera activitat sigui la projecció en directe de l'òpera *Ana Bolena*, de Gaetano Donizetti, programada dins de la temporada 2010-2011 del Liceu de Barcelona, tot i que la data prevista en principi a Castellar, el 9 de febrer de 2011, encara no s'ha pogut confirmar.

HORA GOLFA DEL CONTE || L'Hora Golfa s'iniciarà l'11 de febrer amb *Contes de més de dos*. Continuaran el 18 de març amb *Contes d'amor i d'amistat*. El 20 de maig es farà la tercera sessió amb *Contes per cagar-se de por*. La temporada de les hores golfes finalitzarà el 17 de juny amb *Contes entre fogons*.

EN TO POÈTIC || El 14 de febrer també comencen les tertúlies poètiques. La primera serà al voltant de l'obra de Miquel Martí i Pol. L'11 d'abril, serà de Miguel Hernández. Després d'un parèntesi, el següent *En to poètic* serà el 20 de juny, amb Maria Antònia Salvà. El 10 d'octubre serà el torn de Pere Quart. El 12 de desembre clourà el cicle l'obra de Josep M. de Segarra.

ALTRES ESDEVENIMENTS || La cultura del municipi també comptarà aquest 2011 amb la Mostra d'Oficis Artesans (MOA) i la Setmana del Pallasso, les Nits d'Estiu, la programació de Teatre, Música i Dansa, els cicles de cinema en català, d'autor i familiar, el Carnaval, Els Tres Tombs, la Diada de Sant Josep, l'Aplec de Castellar Vell, els Cicle de Concerts a la Capella, la diada de Sant Jordi, la Revetlla de Sant Jaume i les festes majors d'estiu, a més de la Festa Major principal a tota la vila, el segon cap de setmana de setembre. || M. A.

TARIK RICH

LLUM
AIGUA
CALEFACIÓ
AIRE CONDICIONAT
DESCALCIFICADORS

Pressupost a mida per el canvi de banyera a plat de dutxa sense cap compromís

c/ Puigvert, 15 local
t. 93 715 80 15
m. 627 57 07 34 • 600 546 246
richtarik@hotmail.com



foc de llenya

- Pollastre •
- Tot tipus de verdures •
- A la brasa i per emportar •

Ctra. Sant Llorenç, 12
93 715 88 37

CLÍNICA VETERINÀRIA NOVAVET

Experiència i qualitat de servei des de 1994



Botiga i perruqueria canina i felina especialitzada

Núria Moix - col. 1924
M^a Josep Molina - col. 1627
Esther Obradors - col. 1488

C. Barcelona, 26-28 | 93 714 47 59 | 689 67 50 28
10 a 14 i de 17 a 21 h. | Ds: de 10 a 13 | novavets@gmail.com

La teva clínica veterinària de confiança.
Si la teva mascota pogués, escolliria Novavet

CULTURA

Desclot tradueix la poesia del renaixentista Miquel Àngel

⊕ El poeta acaba de publicar la traducció de 105 poesies del gran artista italià

© Marina Antúnez

El poeta i traductor castellarenc, Miquel Desclot, acaba de publicar un recull de 105 poesies del pintor i artista renaixentista Michelangelo Buonarroti en un llibre titulat *Sol, jo, cremant a l'ombra*. Gràcies a Edicions Vitel·lia ha vist la llum per primer cop i en català. "Vaig començar a traduir la poesia de l'artista ara fa uns quinze anys, però fent parèntesis", explica el poeta i traductor Miquel Desclot.

Dels 302 fragments poètics o poemes sencers que es conserven de Buonarroti, del 1503 i 1560, la majoria continuen essent ignorats pels historiadors de la literatura i l'art "perquè no es va poder veure publicada la primera edició fins al 1960, en una compil·lació de Girardi", diu Desclot.

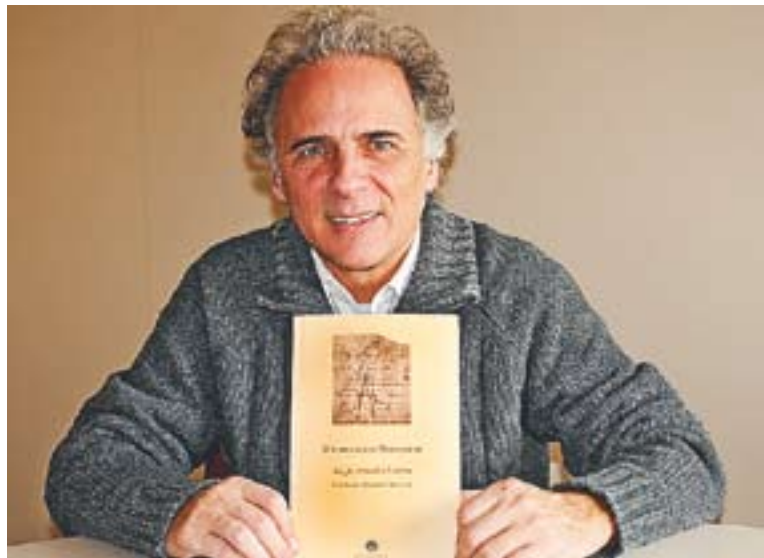

© 'Sol, jo, cremant a l'ombra', darrer llibre de Miquel Desclot. || JOSEP GRAELLS

De fet, els italians no van donar la importància que mereixia la poesia de Miquel Àngel fins al segle XX "perquè la trobaven maldestra, d'aficionat", diu Desclot. "Però en realitat escrivia molt bé. Simplement feia com en l'escultura i la pintura, que no la polia del tot perquè creia que l'objectiu ja quedava plasmat". "Buonarroti sempre va

voler dir coses, no només paraules". Els alemanys, per la seva banda, ja el van començar a valorar al segle XIX.

Desclot ha fet servir el material de Girardi per començar a treballar amb l'extens material de Michelangelo, del qual ja va publicar la traducció d'uns 20 poemes, juntament amb traduccions de poesies de Dante i de Petrarca, a l'anto-

logia *Saps la terra on floreix el llimoner?* (Editorial Proa, 1999). "També he rellegit les traduccions fetes amb altres idiomes per saber com ho van resoldre els respectius traductors", comenta Desclot.

Sol, jo, cremant a l'ombra és, ara per ara, el recull més important de poesies de l'artista en català. "Ha estat un orgull combatre amb una bèstia tan grossa com Miquel Àngel i el desafiament ha estat un alicient, no un obstacle", comenta Desclot. "El més difícil ha estat resoldre la forma de les seves poesies, ja que no sempre respectava l'establerta". Afegeix que "Buonarroti feia el que li donava la gana, no només amb la poesia sinó també amb l'escultura i la pintura".

Ara, el recull de 105 poemes ja és a les llibreries. Desclot creia que era massa important per quedar-se en un calaix i "aquest estiu hi vaig treballar per enllestir la feina que havia començat anys enrere". El pròleg de *Sol, jo, cremant a l'ombra* està escrit per ell mateix, mentre que l'epíleg ha anat a càrrec de l'exconservador de la Col·lecció Thyssen, Tomàs Llorens.

La publicació ha estat difícil perquè "dues editorials que hi estaven interessades m'han dit finalment que no. Una, perquè creia poc en el rendiment comercial de l'obra; l'altra, per culpa de la crisi". L'editorial Vitel·lia ha apostat per una poesia, en principi, allunyada en el temps.

Amb el treball de traducció, Desclot ha comprovat com la poesia, l'escultura i la pintura de Buonarroti es retroalimenten i es complementen. El treball inclou sonets, epitafis, madrigals i fragments dispersos, ajudats de notes a peu de pàgina que en faciliten la comprensió. També s'adjunta la poesia original en italià.

El caràcter tosc de Buonarroti queda plasmat en tots els seus poemes, molts d'ells inacabats, i escrits en paral·lel amb alguna de les seves pintures, com és el cas dels frescos de la Capella Sixtina o les tombes dels Medici.

La temàtica dels poemes gira al voltant de les idees platòniques de l'humanisme, "però, sobretot, al voltant de l'amor. Amor per les coses belles, pels cossos harmònics i per l'art". +

Macedònia, finalista del premis Enderrock

El músic Dani Coma -líder del grup de les fruites adreçat al públic infantil i adolescent- també imparteix teatre a l'escola Coco Comín

© M. A.

Els Premis de la Música Catalana, Premis Enderrock, ja han obert les votacions a les candidatures per al 2011. Aquesta participació es pot fer a través de la xarxa, a <http://www.enderrock.cat/premis/fins> al 15 de febrer de 2011. El Grup Enderrock és la primera editorial musical dels Països Catalans.

El grup de les fruites de Macedònia, liderat per Dani Coma, s'ha inclòs a la llista de candidats a la categoria de Pop-rock amb el disc *M'agrada*. A la web també es poden votar les Cançons d'autor, Música Folk, Noves músiques i el millor DVD.

Aquests premis reconeixen els millors treballs i artistes en llengua catalana, que es donaran a conèixer al lliurament dels Premis el proper mes de març.

DANI COMA AMB COCO COMIN || Dani Coma també és professor de teatre. Actualment imparteix els estudis de Teatre i Taller de Recerca a la prestigiosa Escola de Dansa i Comèdia Musical Coco Comín, a Barcelona. Aquest centre inclou diverses disciplines: ballet, jazz, claqué, hip-hop, contemporani, dansa espanyola, cant, interpretació, llenguatge musical i teatre, entre d'altres.

De la direcció artística se n'ocupa la ballarina Coco Comín.

Joan Ortínez n'és el director gerent, mentre que Ricard Fleck coordina la direcció administrativa.

L'escola és un referent tant per als alumnes amateurs, com els de premusical, així com també per a professionals.

L'assignatura de teatre i taller de recerca que imparteix Coma pretén ser un punt de partida "per perdre la vergonya en públic i conèixer-se a un mateix, el propi cos", explica Coma. Afegeix que "tots tenim capacitats amagades i al taller intentem exterioritzar-les, deixant-nos anar a través d'exercicis divertits".

Recentment, els alumnes de Dani Coma van ser enregistrats per a un documental de Barcelo-



© Alumnes de teatre de l'escola de Dans i Comèdia Musical Coco Comín. || CEDIDA

na Televisió (BTV) que pretenia explicar el perquè d'aquest curs de teatre. Els alumnes que hi assisteixen no només es limiten a les

classes de l'aula, sinó que també han pogut participar en diversos festivals i actes públics de l'escola de dansa i teatre Coco Comín. +

CULTURA

Amalia de Triana acomiadarà les festes

L'oferta musical nadalenca de Castellar del Vallès arribarà al seu punt i final dissabte dia 8 de gener amb el concert de la folklorica castellarenca Amalia de Triana. El recital serà a l'Auditori Municipal Miquel Pont, a partir de les 18.30 hores.

L'artista inclourà un repertori de cançó espanyola, balades, boleros i sevillanes. L'acte està coorganitzat per l'Ajuntament de Castellar i per la mateixa cantant, que en l'actualitat està a punt de finalitzar el seu darrer treball discogràfic i de treure'l al mercat. L'entrada al concert del dia 8 és gratuïta.

AMALIA DE TRIANA || L'artista Amalia de Triana va començar a coquejar amb el món de la música quan només tenia 14 anys. Tot i que va néixer a Triana, de seguida es va traslladar a Camas, regió de Sevilla, on va ser la veu solista del Coro Nuestra Señora de los Dolores. Quan tenia 18 anys va emigrar a Catalunya amb els pares i va deixar apartada la seva passió. Però després de criar a les seves filles va decidir, amb el suport del seu marit, rescatar el seu somni. 22 anys després d'aquella decisió, Amalia compta amb nou discos i unes 200 cançons de repertori. || MARINA ANTÚNEZ



Amalia de Triana, al centre de la imatge, en un ball de fi de festa durant el Nadal de 2009. || ARXIU



TEATRE | ASSOCIACIÓ D'EL RACÓ

Els infants fan teatre

El dia 8 de gener a les 18.00 h l'Associació de Veïns d'el Racó ha preparat l'obra *La sublevació a la residència Conxa*, escrita i dirigida per Carles Macià. Es podrà veure a l'Ermida, per 3 euros, i la recaptació es destinarà a una excursió amb els nens-actors de l'obra. || M.A.



LITERATURA | TERTÚLIA LITERÀRIA

Chester Himes, l'autor de la tertúlia

La propera tertúlia literària girarà al voltant de Chester Himes i de la seva obra *Un cec amb una pistola*. L'acte tindrà lloc al Bar Cali a partir de les 20.30 hores i estarà conduït i coordinat per la castellarenca Joana Zoyo. || M.A.



ENTITATS | GRUP PESSEBRISTA DE LA CAPELLA DE MONTSERRAT

El dia 9, els guanyadors dels pessebres

El Grup Pessebrista de la Capella de Montserrat donarà a conèixer els guanyadors del Concurs de Pessebres. Els candidats van enviar la sol·licitud prèviament. Després, un jurat va visitar casa seva per observar de prop els pessebres proposats. || M.A.



Granja-Bar
Mesonet
de
Manel
Brasseria

El Mesonet ha canviat

Amb renovació també en l'assortiment de plats i tapes

c. Montcada, 8 · T. 93 715 90 43

AGENDA

DV **07**

Cinema*
A la deriva
de Ventura Pons
Auditori Municipal · 21.30 h



DS **08**

Teatre infantil
La sublevació de la Residència Conxa
Local Social de l'AVV El Racó · 18 h
Organització: Amics de Sant Feliu

Concert
Amàlia de Triana
Auditori Municipal · 18.30 h
Organització:
Ajuntament i Amàlia de Triana

Sessions de Quinto
Local de la Penya Solera
19 h
Organització:
Penya Solera Barcelonista

DG **09**

Lliurament de premis
68è concurs de Pessebres
Capella Montserrat · 12 h
Organització: Grup Pessebrista de la Capella de Montserrat



DL **10**

DT **11**

Projecció DVD
de la Costa Brava
Casal Catalunya · 17 h
Organització:
Associació de Jubilats i Pensionistes



DC **12**

Tertúlia literària*
Un cec amb una pistola
de Chester Himes
Bar Cali · 20.30 h

DJ **13**

DV **14**

Teatre
84 Charing Cross Road
Sala Petit Format · 21.30 h
Organització: ETC



DS **15**

Excursió
Per la Serra de l'Obac, a la recerca de la guineu
Sortida davant Institut
Castellar · 8 h
Organització: CEC

Once upon a time
The grouchy ladybug
Ludoteca · 11.30 h
Organització: Idiomes Castellar i Ajuntament

Teatre
84 Charing Cross Road
Sala Petit Format · 21.30 h
Organització: ETC

DG **16**

Teatre
84 Charing Cross Road
Sala Petit Format · 18.30 h
Organització: ETC

EXPOSICIONS

13a Biennial del Pessebre
Fins al 16 de gener

Capella de Montserrat
Església de Sant Esteve
Mercat Municipal

Pessebres a Sant Feliu del Racó
8 i 9 de gener,
de 12 a 14 h i de 18 a 20 h

Antigues escoles de Sant Feliu del Racó

Fotografies de Tradicions Nadalenques
Fins al 8 gener

Vestíbul local Colònies i Esplai
Passeig Tolrà, 18

Mostra fotogràfica de pastorets i caganers
Fins al 8 gener

Vestíbul local Colònies i Esplai
Passeig Tolrà, 18

CURSOS

Esquí de muntanya
Mes de febrer · Informació:
630 970 720 - 615 626 813

Ofimàtica bàsica
25 i 27 gener, de 20.30 a 22 h
Edifici El Mirador

Curs i Modisteria
Escola Nocturna
937 145 642 - 937 142 741

Multiesport
Beisbol, Korfball, Frisbee i molt més...
Cada dimarts i dijous, de 18 a 19 h, a l'Espai Jove
Inscripcions: 937 158 006

ALTRES

Votacions per les millors fotografies de muntanya
Fins al 14 de gener · CEC

Termini per trametre fotografies 5è DIGICEC
Fins al 22 de gener · CEC

Promoció de Nadal
Matrícula gratis.
Fins al 10 de gener.
info@lasaladeser.com

Sessions de Quinto
Dies 6 i 8 de gener
Local de la Penya Solera

Sessions de Quinto
Dia 6 de gener
Local Penya Blanc-i-Blava

Campanya d'intercanvi de joguines
Fins al 14 de gener
Ludoteca Les Tres Moreres
Tel. 937 159 289

66 MEMÒRIES

67 CASTELLAR DEL VALLÈS



Camí Xic, 1988

El passatge Puigverd, ara camí Xic, era conegut fins al moment de la seva urbanització com *El carrer de les Merdes*. La reixa de ferro damunt de la paret de pedra i d'obra vista constituïa la tanca del que havia estat el jardí de la marquesa de Castellà del Vallès, Doña Emília Carles, Vda. Tolrà. Ara ja enderrocada, un pas lliure permet l'accés a la plaça de Francesc Macià.

FOTO: JORDI GARRÓS

66

67A

67

68A

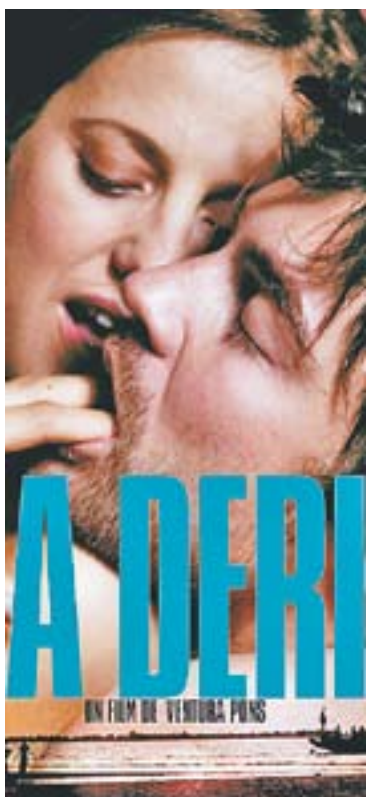

● Cinema

A la deriva

Divendres 7 de gener
Auditori Municipal · 21.30 h
Organització:
Ajuntament

El cinema s'enceta aquest 2011 amb *A la deriva* de Ventura Pons, una pel·lícula de l'any 2009 protagonitzada per Nària Molins, Roger Coma, Fernando Guillén i Marc Cartes, entre d'altres. El film narra la història d'Anna, que torna d'Àfrica, on ha treballat dos anys com a cooperant d'una ONG. Ara treballa com a guàrdia de seguretat en un centre de salut. Trenca amb el seu marit i un company li deixa una autocaravana com a vivenda provisional.



El proper 9 de gener tindrà lloc el lliurament de premis del 68è Concurs de Pessebres. Les inscripcions van finalitzar el passat 25 de desembre, entre totes aquelles persones que van elaborar un pessebre a casa. El dia de Sant Esteve, el jurat el Grup Pessebrista de la Capella de Montserrat va visitar tots els pessebres candidats i el proper diumenge es donarà a conèixer el guanyador de la 68ena edició d'aquest concurs.

Lliurament premis ● 68è Concurs de Pessebres

Diumenge 9 de gener · 12 h
Capella de Montserrat
Organització: Grup Pessebrista de la Capella de Montserrat

FARMÀCIES DE GUÀRDIA

- 07 Vilà
- 08 Permanyer
- 09 Permanyer
- 10 Ros
- 11 Casanovas
- 12 Yangüela
- 13 Vilà
- 14 Germà
- 15 Ros
- 16 Germà

Farmàcia Casanovas

93 714 33 76 · Av. St. Esteve, 3

Farmàcia Permanyer

93 714 38 29 · Ctra. de Sabadell, 48

Farmàcia Germà

93 715 86 78 · Balmes, 57

Farmàcia M. D. Ros

93 714 50 25 · Av. St. Esteve, 71

Farmàcia Pilar Vilà Boix

93 715 90 99 · Barcelona, 58

Farmàcia Yangüela

93 714 52 89 · Torras, 2

TELÈFONS INTERÈS

Ajuntament	93 714 40 40
Fax Ajuntament	93 714 40 93
Polícia Local	93 714 48 30
(urgències)	092
Avaries enllumenat	900 13 13 26
Biblioteca	93 714 47 35
Bombers	93 714 49 51
Ràdio Castellà	93 714 43 40
Casal Catalunya	93 715 89 98
Casal Plaça Major	93 714 36 55
Casino del Racó	93 714 50 08
CAP (Ambulatori)	93 747 11 11
Servei de Català	93 714 30 43
Centre de Serveis	93 747 10 55
Ambulància	061
Funerària Castellà	93 714 63 15
Tanatori	93 747 12 03
Mossos d'Esquadra	088
Jutjat de Pau	93 714 77 13
OSB	93 714 53 89
ACC	93 714 67 39
Punt d'Informació	93 714 34 27
Casal de Joves	93 715 80 06
Recollida de mobles	901 12 02 14
Taxis Castellà	93 714 37 75

CALENDARI FISCAL 2011

· Impost sobre vehicles de tracció mecànica

· Taxa de guals

Rebuts no domiciliats:
del 4 de febrer al 5 d'abril de 2011

Rebuts domiciliats:
de l'1 al 5 d'abril de 2011

· Impost sobre béns immobles de naturalesa urbana

Rebuts no domiciliats: del l'1 d'abril al 4 de juliol de 2011

Rebuts domiciliats:

- 1a fracció: del 2 al 6 de maig de 2011
- 2a fracció: de l'1 al 7 de juliol de 2011
- 3a fracció: de l'1 al 7 de setembre de 2011
- 4a fracció: del 2 al 8 de novembre de 2011

· Impost sobre activitat econòmiques

· Impost sobre béns immobles rústics

· Taxa d'escombraries

· Taxa del servei de prevenció d'incendis forestals

Rebuts no domiciliats:
del 2 de setembre al 3 de novembre de 2011

Rebuts domiciliats:
del 2 al 8 de novembre de 2011

· Com he de pagar els meus tributs?

El pagament d'impostos, taxes i preus públics s'ha de fer efectiu pels mitjans següents:

- A les entitats bancàries col·laboradores de l'ORGT
- Als webs de banca electrònica de les principals entitats
- Als caixers automàtics equipats amb lector de codi de barres

Atenció al contribuent

Organisme de Gestió
Tributària de la
Diputació de Barcelona
Pl. El Mirador s/n
Tel. 93 472 91 99
Tel. informació general
902 075 089

Horari
de dilluns a divendres,
de 8.30 a 14.30 h



Ajuntament de Castellà del Vallès

Maria Alió

Llevadora i protagonista del calendari de la Dona
Treballadora al mes de gener

”
Decidir quan tenir fills i gaudir del sexe fa una dona lliure
“

Castellarenca d'adopció, va néixer a Barcelona el 1938. Ha dedicat la meitat de la seva vida a ser llevadora, i protagonitza el mes de gener del calendari dedicat a les dones que ha editat l'Ajuntament.

JOSEP GRAELLS



11 respostes

- Un tret principal del seu caràcter?**
Mai em canso d'aprendre
- Un defecte que no pot dominar?**
Sóc impacient i perfeccionista
- Qui voldria haver estat?**
Jo mateixa
- Quin animal seria?**
Un ocell amb grans ales per volar
- La seva paraula preferida?**
Viure
- Quin plat li agrada més?**
L'escudella, a l'estil de la meva mare
- Música preferit?**
Joan Manuel Serrat
- Un color?**
L'arc de Sant Martí, no puc triar-ne un de sol
- Un llibre?**
Contes per pensar, de Jorge Bucay
- Una pel·lícula?**
Qualsevol clàssic d'humor
- Un comiat?**
Adéu

© Rocío Gómez

• Com va sorgir la idea de participar al calendari?

Primer vaig participar a una exposició sobre les dones treballadores a la Biblioteca. Em van demanar fotografies de la meua etapa com a llevadora. A partir de la mostra, van idear el projecte del calendari. Sempre he estat una lluitadora activa pels drets de la dona.

• En quin sentit?

He dedicat la meitat de la meua vida professional a ser llevadora. L'altra meitat l'he dedicat al servei de planificació familiar. Les professionals de la sanitat de la meua generació vam ser pioneres en crear

la necessitat que les dones es coneguessin, es fessin revisions i s'estimessin una mica més.

• Tasca difícil, suposo.

No va ser fàcil ni de bon tros. Vam haver de convèncer algun polític de Sabadell perquè ens donés suport i poder desenvolupar un servei de planificació familiar que no existia.

• Per cert, qui és el nen que sosté als seus braços a la fotografia?

No recordo ni el part ni el nadó. Sé que era de la meua primera època com a llevadora, quan tenia poc més de vint anys.

• Tenia clar que volia dedicar-se

a l'ofici de llevadora?

Els meus pares volien que fos independent i que em pogués guanyar la vida, i van pensar en aquest ofici perquè la llevadora del meu poble era una dona 'com cal'. Poc a poc em van contagiar el seu entusiasme i vaig estudiar infermeria i l'especialitat de llevadora. Quan estudiava a l'escola Santa Cristina de Madrid, em marejava molt i no era gens forta.

• Ha evolucionat molt la feina de les llevadores?

Molt! Abans, la relació amb les pacients era més propera, érem la seva persona de confiança a qui preguntar qualsevol dubte i les seves confidents. Quan una dona pareix, és capaç d'explicar molts

secrets! Era molt dur, treballàvem els 365 dies de l'any les 24 hores. Sempre estàvem de guàrdia. No podies anar enlloc sense avisar!

• Recorda alguna anècdota que la marqués especialment?

Les dones volien parir sempre a casa seva però moltes vegades no tenien ni aigua corrent ni llum. Una vegada em vaig trobar una casa a mig construir, amb cortines per portes... Les llevadores teníem moltíssima responsabilitat, estàvem soles al moment del part. Visitàvem més les dones que no pas els metges.

• És partidària del part natural, sense l'epidural?

A la meua època ja sabíem com

donar a llum sense dolor controlant la respiració i amb tècniques de relaxació. A més les dones haurien d'estar acompanyades de tots els familiars que volguessin. És un moment únic i especial que han de poder compartir amb els seus éssers estimats si així ho volen.

• Per què va canviar el seu ofici de llevadora per treballar al servei de planificació familiar?

Volia seguir assistint les dones però d'una altra manera. Em vaig volcar en organitzar xerrades divulgatives sobre els mètodes anticonceptius, i en definitiva en intentar que la dona es conegués més. Decidir quan tenir fills i gaudir del sexe fa una dona lliure i millora la seva salut. +

AVUI
7 de Gener a les 18h

INAUGUREM L'AUTOESCOLA!
Sortegem 2 matrícules! Vine a la inauguració i participa



AE AUTOESCOLA CASTELLAR
Ctra. Sentmenat, 33 · Tel. 93 715 93 12